



TRADEMAN

Project Name : Trademan For Mobile

Version : 1.0.0

Date : 18/10/2024

Revision History

C = Created A = Added M = Modified D = Deleted

Date Started	Date Finished	Version	CAMD	Description	Author
26/09/2024	18/10/2024	1.0.0	C	Create Document	BA Team

สารบัญ

วัตถุประสงค์	1
1. Markets	2
Search Symbol	3
1.1 Watchlist	4
วิธีการลบหลักทรัพย์ออกจาก Watchlist	5
1.2 Ranking	6
1.2.1 Filter ตามประเภทหลักทรัพย์	7
1.2.2 เงื่อนไข (Condition)	7
1.2.3 การแสดงรายการจัดลำดับตามเงื่อนไขที่เลือก	8
1.3 Market	9
1.3.1 รายการตลาดหลักทรัพย์	10
2. Stock Center	12
2.1 Price	14
2.1.1 ข้อมูลหลักทรัพย์ (Stock Information)	14
2.1.2 Intraday	16
2.1.3 แสดงข้อมูลการเสนอซื้อ/เสนอขายหลักทรัพย์ที่ดีที่สุด (Best Bid/Offer)	16
2.1.4 แสดงรายการซื้อขายหลักทรัพย์ที่ถูกจับคู่ (Last sale)	17
2.2 Info	18
2.2.1 Company Info	18
2.2.2 Financial	19
2.2.3 Share Holder	22
2.2.4 Right/Benefit	23
2.3 Analysis	27
2.3.1 วิธีการปลดล๊อคพีเจอร์ Stock Analysis	28

2.3.2	วิเคราะห์ถูกตัว ถูกเวลา และราคาเหมาะสม	31
2.3.3	สรุปผลวิเคราะห์	33
2.4	Chart	34
2.4.1	Technical Chart	34
2.4.2	Volume Analysis	34
2.4.3	News	35
2.5	Bar Trade	36
2.5.1	Best Bid/Offer	37
2.5.2	Buy Limit and On Hand	38
2.5.3	Buy and Sell	38
2.5.4	Volume	38
2.5.5	Price	39
2.5.6	Validity and Condition	39
3.	Analysis	43
3.1	SET Analysis	44
3.1.1	Overview	45
3.1.2	Info	47
3.1.3	Impact	50
3.2	Scan	52
3.2.1	แสดงรายการกลุ่มเงินไขสำเร็จรูป	53
3.2.2	แสดงรายการหลักทรัพย์ที่เข้าเงื่อนไขเกณฑ์การประเมิน	53
4.	Graph	60
4.1	ส่วนของการค้นหาและตั้งค่าการแสดงผลของกราฟ	61
4.1.1	หน้าต่างค้นหาหลักทรัพย์	61
4.1.2	Time Frame และ Interval	63
4.1.3	Price Style	65

4.1.4 Add Indicator	66
4.1.5 Template and Chart	69
4.1.6 Full Screen	71
4.2 ความหมายและการใช้งานกราฟเบื้องต้น	71
4.3 Calendar Date Range, Period	73
5. News	75
5.1 การค้นหาข่าวสาร และการแยกประเภทข่าว	76
5.1.2 News Type	77
5.2 News List	77
6.Portfolio	79
6.1 Portfolio	80
6.1.1 Customer Info	81
6.1.2 ข้อมูลหลักทรัพย์ที่ถือครอง และรายการซื้อขายหลักทรัพย์ประจำวัน	83
6.1.3 Total	85
6.2 Order	86
6.2.1 Order Detail	87

วัตถุประสงค์

ปัจจุบันการเติบโตของตลาดการลงทุนทั่วโลกมีมูลค่ามหาศาล และกำลังเติบโตอย่างต่อเนื่อง การเติบโตของตลาดนี้ทำให้มีผู้สนใจลงทุนเพิ่มขึ้น ซึ่งทำให้มีความต้องการใช้ซอฟต์แวร์วิเคราะห์การลงทุนเพิ่มขึ้นเรื่อยๆ ประกอบกับความนิยมของการลงทุนออนไลน์ที่ได้รับความนิยมเพิ่มขึ้น เนื่องจากมีความสะดวกและสามารถเข้าถึงได้ง่าย

Trademan จึงเป็นเว็บแอปพลิเคชันสร้างขึ้นมาเพื่อตอบสนองความต้องการในการลงทุนที่รวดเร็วใช้งานง่าย ใช้งานได้ทุกที่ทุกอุปกรณ์ มีเครื่องมือที่ช่วยในการวิเคราะห์ และติดตามตามข้อมูลแบบเรียลไทม์ เพิ่มโอกาสในการได้รับผลตอบแทนที่ดียิ่งขึ้น ในการตัดสินใจซื้อและขาย

1. Markets

เป็นหน้าจอสำหรับให้ลูกค้าได้ติดตามข้อมูลหลักทรัพย์ที่มีความสนใจ, ติดตามภาพรวมของตลาดหลักทรัพย์ มีกราฟให้สำหรับลูกค้าที่ต้องการวิเคราะห์ รวมถึงแสดงการจัดลำดับรายการหลักทรัพย์ตามเงื่อนไขต่างๆ ประกอบไปด้วยเมนูย่อยดังนี้

1.1 Watchlist

สำหรับติดตามราคาหลักทรัพย์ที่ลูกค้ากดดาวไว้

1.2 Ranking

แสดงรายการหลักทรัพย์ที่จัดอันดับตามเงื่อนไข (Condition) ที่กำหนด

1.3 Market

เป็นหน้าสำหรับติดตามภาพรวมของตลาดหลักทรัพย์ มีกราฟให้สำหรับลูกค้าที่ต้องการวิเคราะห์ตลาดและยังสามารถจัดอันดับหลักทรัพย์ที่อยู่ในตลาดหลักทรัพย์ ทำให้ง่ายต่อการค้นหาหลักทรัพย์ที่น่าสนใจ

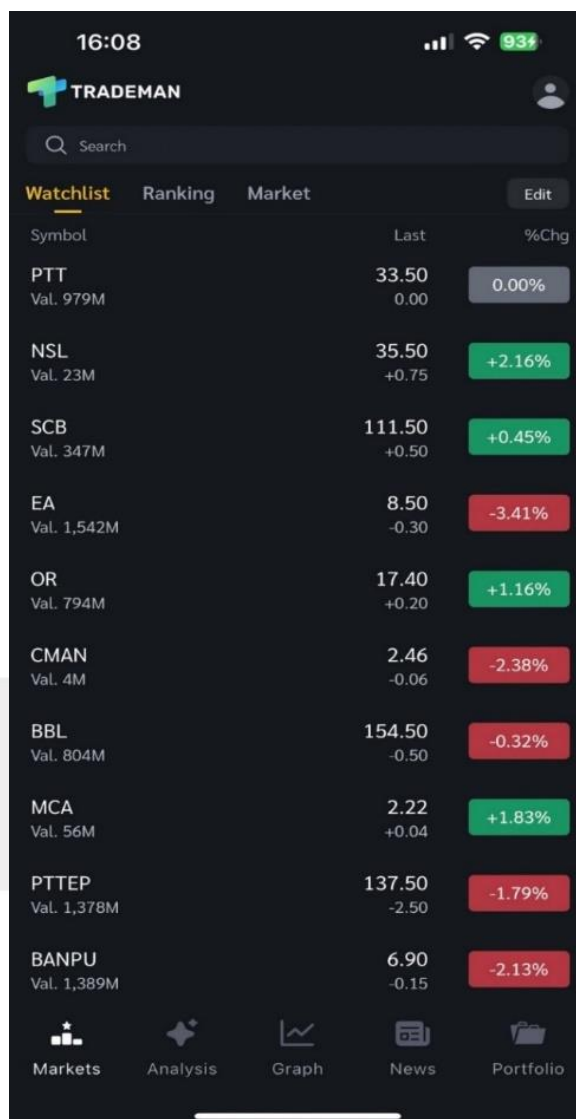

Search Symbol

ส่วนของการค้นหาหลักทรัพย์ สามารถตรงดาวเพื่อเพิ่ม/ลบหลักทรัพย์ที่สนใจใน Watchlist ได้จากในส่วนนี้



1.1 Watchlist

แสดงข้อมูลรายชื่อ และราคาหลักทรัพย์ที่ลูกค้ากดดาวไว้ ในรูปแบบ Real Time สามารถลบหลักทรัพย์ออกจาก Watchlist และสามารถกดที่รายชื่อหลักทรัพย์เพื่อเรียกดูข้อมูลหลักทรัพย์ที่หน้า Stock Center



Symbol	Last	%Chg
PTT Val. 979M	33.50 0.00	0.00%
NSL Val. 23M	35.50 +0.75	+2.16%
SCB Val. 347M	111.50 +0.50	+0.45%
EA Val. 1,542M	8.50 -0.30	-3.41%
OR Val. 794M	17.40 +0.20	+1.16%
CMAN Val. 4M	2.46 -0.06	-2.38%
BBL Val. 804M	154.50 -0.50	-0.32%
MCA Val. 56M	2.22 +0.04	+1.83%
PTTEP Val. 1,378M	137.50 -2.50	-1.79%
BANPU Val. 1,389M	6.90 -0.15	-2.13%

รายละเอียดและความหมายทั้งหมดมีดังนี้

Symbol	ชื่อย่อหลักทรัพย์
Last	ราคาซื้อขายล่าสุด
PO	ราคาที่เราคาดว่าจะเปิด
PC	ราคาที่เราคาดว่าจะปิด

LAST/PO/PC เป็น Column ที่สลับตามช่วงเวลาดังนี้

- PO จะแสดงช่วง Market State Pre-Open1, Pre-Open2
- PC จะแสดงช่วง Market State Pre-Close
- Last จะแสดงในช่วง Market State อื่นๆ

Change ค่าการเปลี่ยนแปลงราคาล่าสุดเทียบกับราคาปิดของวันก่อน
หน้า Change = (Last – Prev)

%Change ค่าเปอร์เซ็นต์การเปลี่ยนแปลงราคาล่าสุดเทียบกับราคาปิดวัน
ก่อนหน้า %Change = ((Change – Prev) * 100)

Change จะคำนวณต่างกันตามช่วงเวลาดังนี้

- กรณี Market State Pre-Open1, Pre-Open2 จะใช้ราคา PO คำนวณแทนราคา Last
- กรณี Market State Pre-Close จะใช้ราคา PC คำนวณแทนราคา Last

วิธีการลบหลักทรัพย์ออกจาก Watchlist

1. กดปุ่ม Edit
2. เลือกรายการที่ต้องการจะลบ และคลิกที่รูปถังขยะ
3. กดปุ่ม Done เพื่อยืนยันการลบรายการใน Watchlist

1.2 Ranking

แสดงการจัดลำดับหลักทรัพย์ตามเงื่อนไขที่เลือก สามารถแสดงได้สูงสุด 40 อันดับ

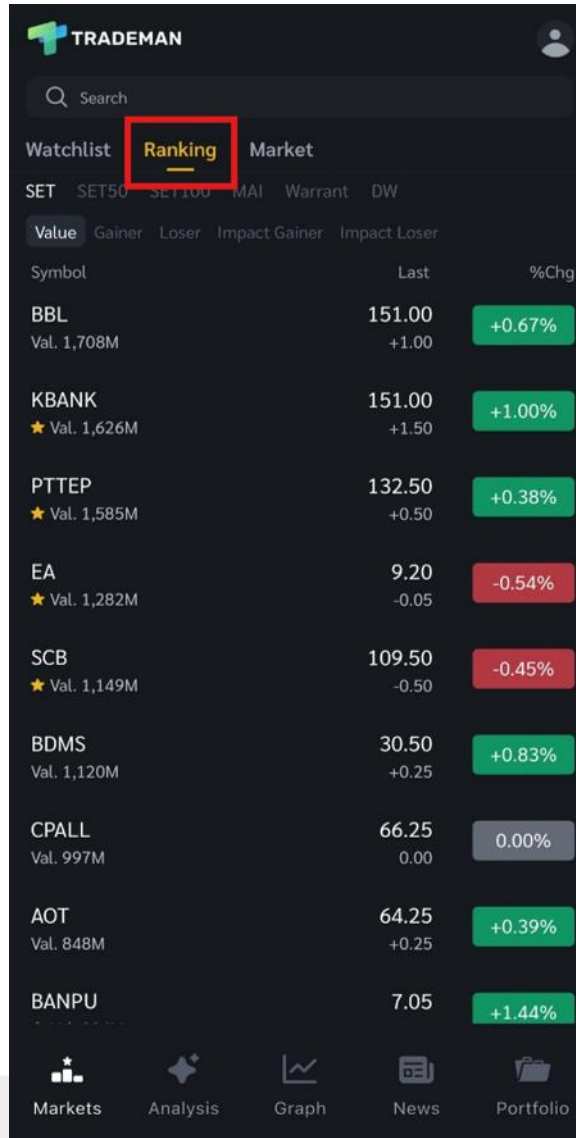

Symbol	Last	%Chg
BBL Val. 1,708M	151.00 +1.00	+0.67%
KBANK ★ Val. 1,626M	151.00 +1.50	+1.00%
PTTEP ★ Val. 1,585M	132.50 +0.50	+0.38%
EA ★ Val. 1,282M	9.20 -0.05	-0.54%
SCB ★ Val. 1,149M	109.50 -0.50	-0.45%
BDMS Val. 1,120M	30.50 +0.25	+0.83%
CPALL Val. 997M	66.25 0.00	0.00%
AOT Val. 848M	64.25 +0.25	+0.39%
BANPU	7.05	+1.44%

1.2.1 Filter ตามประเภทหลักทรัพย์

สำหรับเลือกประเภทหลักทรัพย์ที่จะมาจัดอันดับ

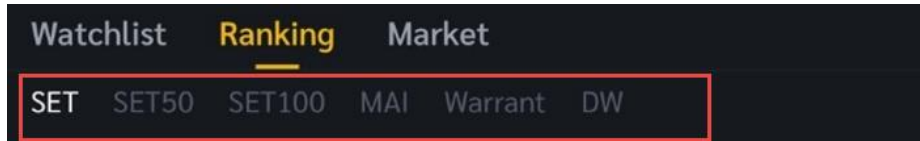

มีประเภทหลักทรัพย์ให้เลือกทั้งหมด 6 ประเภทดังนี้

SET	รายการหลักทรัพย์ที่อยู่ใน SET
SET50	รายการหลักทรัพย์ที่อยู่ใน SET50
SET100	รายการหลักทรัพย์ที่อยู่ใน SET100
MAI	รายการหลักทรัพย์ที่อยู่ใน MAI
Warrant	รายการหลักทรัพย์ที่อยู่ใน Warrant
Derivative Warrant	รายการหลักทรัพย์ที่อยู่ใน Derivative Warrant

1.2.2 เงื่อนไข (Condition)

สำหรับกำหนดเงื่อนไขในการจัดอันดับหลักทรัพย์ มีให้เลือกทั้งหมด 5 เงื่อนไข



มีเงื่อนไขทั้งหมด 5 เงื่อนไขดังต่อไปนี้

Value	แสดงอันดับหลักทรัพย์ที่มีมูลค่าซื้อขายมากที่สุด 40 อันดับ
Gainer	แสดงอันดับหลักทรัพย์ที่มีการเปลี่ยนแปลงคิดเป็นเปอร์เซ็นต์เพิ่มขึ้นมากที่สุด 40 อันดับ
Loser	แสดงอันดับหลักทรัพย์ที่มีการเปลี่ยนแปลงคิดเป็นเปอร์เซ็นต์ลดลงมากที่สุด 40 อันดับ
Impact Gainer	แสดงอันดับหลักทรัพย์ที่มีผลกระทบกับ SET และมีการเปลี่ยนแปลงคิดเป็นเปอร์เซ็นต์เพิ่มขึ้นมากที่สุด 40 อันดับ

Impact Loser

แสดงอันดับหลักทรัพย์ที่มีผลกระทบต่อ SET และมีกรเปลี่ยนแปลงคิดเป็นเปอร์เซ็นต์ลดลงมากที่สุด 40 อันดับ

1.2.3 การแสดงรายการจัดลำดับตามเงื่อนไขที่เลือก

แสดงรายการหลักทรัพย์จัดอันดับตามเงื่อนไขที่เลือก และแสดงสัญลักษณ์ดาวถ้าหลักทรัพย์นั้นอยู่ใน Watchlist

Symbol	Last	%Chg
BBL Val. 1,708M	151.00 +1.00	+0.67%
KBANK ★ Val. 1,626M	151.00 +1.50	+1.00%
PTTEP ★ Val. 1,585M	132.50 +0.50	+0.38%
EA ★ Val. 1,282M	9.20 -0.05	-0.54%
SCB ★ Val. 1,149M	109.50 -0.50	-0.45%
BDMS Val. 1,120M	30.50 +0.25	+0.83%
CPALL Val. 997M	66.25 0.00	0.00%
AOT Val. 848M	64.25 +0.25	+0.39%
BANPU	7.05	+1.44%

รายละเอียดและความหมายทั้งหมดมีดังนี้

Symbol	ชื่อหลักทรัพย์
Last	ราคาการซื้อขายล่าสุด
Change	ค่าการเปลี่ยนแปลงราคาล่าสุดเทียบกับราคาปิดของวันก่อนหน้า หน้า Change = (Last – Prev)
%Change	ค่าเปอร์เซ็นต์การเปลี่ยนแปลงราคาล่าสุดเทียบกับราคาปิดวันก่อนหน้า หน้า %Change = ((Change – Prev) * 100)

AVG	ราคาเฉลี่ยการซื้อขายที่เกิดขึ้นภายในวัน
PO	ราคาการซื้อขาย ณ เวลาตลาดเปิด
PC	ราคาการซื้อขาย ณ ช่วงเวลาตลาดปิด

*AVG/PO/PC เป็น Column ที่สามารถกดสลับระหว่างกันได้ มี Default ที่แสดงตามช่วงเวลา

- ช่วง PreOpen1 และ PreOpen2 แสดงเป็น PO
- ช่วง Call Market แสดงเป็น PC
- ช่วงอื่นๆ แสดงเป็น AVG

Star	แสดงรูปดาวสีเหลืองหาหลักทรัพย์นั้นมียูอยู่ใน Watchlist
Value	มูลค่าซื้อขายของหลักทรัพย์

1.3 Market

เป็นหน้าสำหรับติดตามภาพรวมของตลาดหลักทรัพย์



1.3.1 รายการตลาดหลักทรัพย์

แสดงรายชื้อตลาดหลักทรัพย์ ค่าดัชนี และข้อมูลเบื้องต้นของตลาดฯ สามารถตรงส่วนไหนก็ได้ของรายการตลาดเพื่อเปิดหน้า Graph



รายละเอียดและความหมายมีทั้งหมดมีดังนี้

Index	ชื้อตลาดหลักทรัพย์
Last Sale	ราคาชื้อขายล่าสุด
Change	ค่าการเปลี่ยนแปลงราคาล่าสุดเทียบราคาปิดของวันก่อนหน้า
%Change	ค่าเปอร์เซ็นต์การเปลี่ยนแปลงราคาล่าสุดเทียบกับราคาปิดวันก่อนหน้า
High	ราคาชื้อขายสูงสุดของวัน
Low	ราคาชื้อขายต่ำสุดของวัน
AccVal	มูลค่าการชื้อขายทั้งหมดภายในวัน
AccVol	ปริมาณชื้อขายทั้งหมดภายในวัน



ตัวอย่างกราฟ Intraday แสดง สามารถกดที่รายการตลาดหลักทรัพย์เพื่อเปิดหน้า Graph



ตัวอย่างหน้า Graph

2. Stock Center

แสดงข้อมูลต่างๆ ของหลักทรัพย์ เช่น การแสดงข้อมูลของราคาสำหรับดูแนวโน้มการเคลื่อนไหวของราคาหลักทรัพย์, การแสดงการเปลี่ยนแปลงปริมาณและราคาเสนอซื้อ/เสนอขายที่ดีที่สุด (Bid/Offer), การติดธงหลักทรัพย์ (Flag), การแสดงกราฟรายวัน (Intraday Graph), ข่าวสารของหลักทรัพย์ (News), ข้อมูลงบการเงิน รวมถึงการแสดงผลภาพรวมของตลาดหลักทรัพย์ว่ามีความมีการเคลื่อนไหวเพียงใด



สามารถเปิดหน้า Stock Center โดยกรกดที่รายการหลักทรัพย์ในหน้าเมนูต่างๆ ดังนี้

1. หน้า [Search Symbol](#) กดที่รายการหลักทรัพย์ในหน้าต่างค้นหาหลักทรัพย์
2. หน้า [Market](#) กดที่รายการหลักทรัพย์ของเมนูย่อย [Watchlist](#) และ [Ranking](#)
3. หน้า [Analysis](#) กดที่รายการหลักทรัพย์ของเมนูย่อย [SET Analysis \(Impact\)](#) และ [Scan](#)
4. หน้า [Portfolio](#) กดที่รายการหลักทรัพย์ของเมนูย่อย [Profit/Loss](#) และ [Summary](#)

ที่ด้านบนของ Stock Center จะแสดงชื่อหลักทรัพย์, Last Sale, Change และ %Change ของหลักทรัพย์ที่เราเลือกมาจากรายการหลักทรัพย์ของเมนูต่างๆ หรือจากการค้นหาหลักทรัพย์



สามารถกดดาวที่มุมบนขวาเพื่อเพิ่มหลักทรัพย์ใน Watchlist และสามารถค้นหาหลักทรัพย์ตัวอื่นได้ที่ปุ่มแว่นขยาย



2.1 Price

แสดงข้อมูลหลักทรัพย์, Graph Intraday Real Time, Best Bid/Offer และ Last Sale

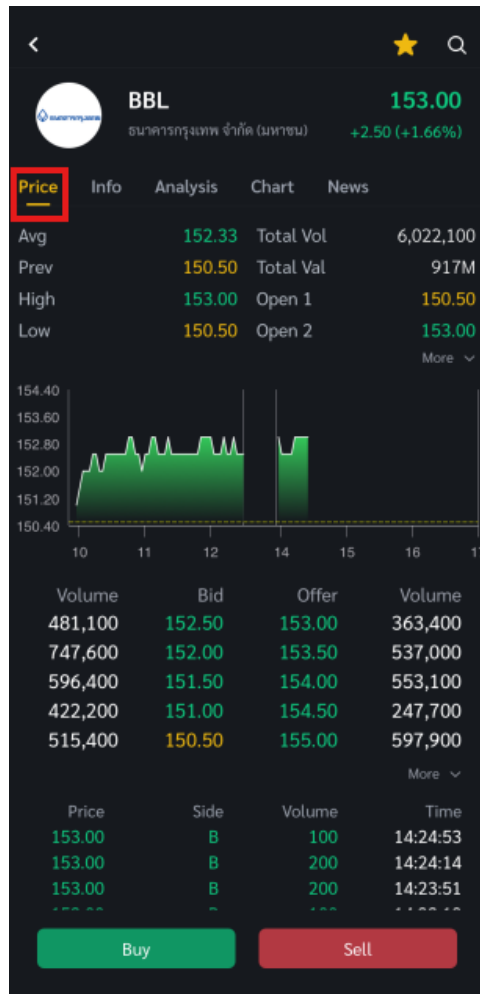

2.1.1 ข้อมูลหลักทรัพย์ (Stock Information)

แสดงข้อมูลหลักทรัพย์ สามารถกดที่ปุ่ม More เพื่อแสดงข้อมูลหลักทรัพย์ทั้งหมด

Avg	152.37	Total Vol	7,583,800
Prev	150.50	Total Val	1,156M
High	153.00	Open 1	150.50
Low	150.50	Open 2	153.00
Ceiling	195.50	Open Vol	167,000
Floor	105.50	Buy Vol	4,620,100
High52W	170.00	Sell Vol	2,796,700
Low52W	129.00	Biglot	
Prj. Close		Prj. Vol	
%CMPR	63.66%	%Premium	0.33%
Flag	Y+		

รายละเอียดและความหมายมีทั้งหมดดังนี้

Avg	ราคาหลักทรัพย์เฉลี่ยของวันนั้นๆ
Prev	ราคาปิดเมื่อวันทำการก่อนหน้า
High	ราคาซื้อขายสูงสุดของวันนั้นๆ
Low	ราคาซื้อขายต่ำสุดของวันนั้นๆ
Ceiling	ราคาเพดานหรือราคาสูงสุดของหลักทรัพย์ที่เป็นไปได้ในแต่ละวันถูกกำหนดมาเพื่อรับมือกับความผันผวนของตลาด
Floor	ราคาพื้นหรือราคาต่ำสุดของหลักทรัพย์ที่เป็นไปได้ในแต่ละวันถูกกำหนดขึ้นเพื่อรับมือกับความผันผวนของตลาดหลักทรัพย์
%CMPR	เปอร์เซ็นต์ที่ใช้ในการเปรียบเทียบ (Compare) เพื่อบอกค่าความผิดปกติของหลักทรัพย์เชิงปริมาณ มีที่มาจาก Trade Volume หารด้วย Average Volume 5 วัน คูณด้วย 100
High 52 W	ราคาหลักทรัพย์สูงสุดในช่วง 52 สัปดาห์
Low 52 W	ราคาหลักทรัพย์ต่ำสุดในช่วง 52 สัปดาห์
Open 1	ราคาเปิดตลาดภาคเช้า
Open 2	ราคาเปิดตลาดภาคบ่าย
Prj. Close	ราคาที่คาดว่าจะเป็นราคาปิด
Prj. Volume	จำนวนที่คาดว่าจะเกิดการจับคู่ตอนตลาดเปิด/ปิด
Big Lot	มูลค่าการซื้อขายที่เกิดขึ้นบนกระดานรายใหญ่
Open Vol	ปริมาณการซื้อขาย ณ เวลาเปิดตลาด แยกเป็นภาคเช้า, ภาคบ่าย และปริมาณการซื้อขาย ณ ช่วงตลาดปิด
Buy Vol	ปริมาณการซื้อขายจากการเคาะซื้อ
Sell Vol	ปริมาณการซื้อขายจากการเคาะขาย
Total Vol	ปริมาณซื้อขายรวมทั้งวัน
%Premium	เปอร์เซ็นต์เปรียบเทียบราคาหลักทรัพย์ระหว่างหลักทรัพย์ที่กระดาน Board กับ Foreign Board เช่น BBL กับ BBL-F
Flag	เครื่องหมายที่ติดบนหลักทรัพย์ เช่น DS, NP, NR, SP, XA, XD, และ XR

2.1.2 Intraday

เป็นการคาดการณ์การเคลื่อนไหวของราคา โดยบอกข้อมูลเกี่ยวกับราคาเปิด-ปิด, ราคาสูง-ต่ำของหลักทรัพย์ในช่วงเวลาที่กำหนด จะแสดงราคาระหว่างวันเพื่อให้เห็นถึงระดับราคาที่มีการเปลี่ยนแปลง Intraday Chart จึงสำคัญมากสำหรับนักเทรดหลักทรัพย์รายวัน



2.1.3 แสดงข้อมูลการเสนอซื้อ/เสนอขายหลักทรัพย์ที่ดีที่สุด (Best Bid/Offer)

แสดงการเปลี่ยนแปลงปริมาณ และราคาเสนอซื้อ/เสนอขายที่ดีที่สุด 10 อันดับ สามารถกดที่ปุ่ม More เพื่อแสดง Best Bid/Offer ทั้งหมด

Volume	Bid	Offer	Volume
104,800	271.00	272.00	69,800
194,000	270.00	273.00	144,300
134,800	269.00	274.00	97,500
109,100	268.00	275.00	151,000
86,100	267.00	276.00	109,800
74,400	266.00	277.00	42,300
106,800	265.00	278.00	20,800
52,200	264.00	279.00	28,300
22,200	263.00	280.00	69,800
14,000	262.00	281.00	55,100

รายละเอียดและความหมายมีทั้งหมดดังนี้

Bid Volume	ปริมาณการเสนอซื้อที่ระดับราคาที่ดีที่สุด 10 อันดับแรก
Bid Price	ราคาเสนอซื้อที่ดีที่สุด 10 อันดับแรก
Offer Price	ราคาเสนอขายที่ดีที่สุด 10 อันดับแรก

2.1.4 แสดงรายการซื้อขายหลักทรัพย์ที่ถูกจับคู่ (Last sale)

Price	Side	Volume	Time
272.00	B	200	16:01:01
272.00	B	200	16:00:39
272.00	B	200	16:00:17
272.00	B	200	15:59:57
271.00	S	100	15:59:35
272.00	B	300	15:59:29
272.00	B	100	15:58:57
272.00	B	100	15:58:57
272.00	B	100	15:58:56
272.00	B	300	15:58:44

รายละเอียดและความหมายมีทั้งหมดดังนี้

Price	ราคาซื้อขายล่าสุดที่ถูกจับคู่
Side	ฝั่งส่งคำสั่งของรายการที่จับคู่ได้ (B = BUY, S = SELL, กรณีไม่มี Side = ATO/ATC)
Volume	ปริมาณหลักทรัพย์ที่จับคู่ได้ของรายการนั้น
Time	เวลาที่ทำการซื้อขายของรายการนั้น แสดงเป็น ชั่วโมง : นาที : วินาที

2.2 Info

2.2.1 Company Info

แสดงชื่อเต็มหลักทรัพย์ ข้อมูลรายละเอียดหลักทรัพย์ และงบการเงินอย่างย่อของหลักทรัพย์



รายละเอียดและความหมายมีทั้งหมดดังนี้

Market Cap (M Baht)	มูลค่าหลักทรัพย์ตามราคาตลาด
Price Performance (%)	เปอร์เซ็นต์การเปลี่ยนแปลงของราคาระหว่างต้นปีกับปลายปี
XD Date	วันที่ปันผลครั้งล่าสุด
Dividend (Baht/Shares)	เงินปันผลต่อหลักทรัพย์
Dividend Yield (%)	อัตราผลตอบแทนจากเงินปันผล
Flag	แสดงสัญลักษณ์ที่บอกสถานะของหลักทรัพย์

P/E	อัตราส่วนระหว่างราคาตลาดของหลักทรัพย์ ต่อกำไรสุทธิต่อหลักทรัพย์
P/BV	อัตราส่วนระหว่างราคาหลักทรัพย์กับมูลค่า ทางบัญชีต่อหลักทรัพย์ของบริษัท
Beta	บอกว่าหลักทรัพย์มีความผันผวนมากน้อย แค่ไหนเมื่อเทียบกับตลาดหลักทรัพย์โดยรวม
Free Float %	ปริมาณการถือหลักทรัพย์ของผู้ถือหลักทรัพย์ รายย่อย

2.2.2 Financial

แสดงงบการเงินของหลักทรัพย์ในหน้า Stock Center ตั้งแต่ปีที่เริ่มต้นขายหลักทรัพย์ครั้งแรก จนถึงปัจจุบัน โดยข้อมูลนี้จะช่วยให้ลูกค้าสามารถวิเคราะห์และตัดสินใจซื้อหลักทรัพย์ได้

Company Info	Financial	ShareHolder	Right/Benefit
Statistics		6M24	2023
Assets(MB)	4,530,170.75	4,514,484.38	4,421.10
%YoY Assets	0.35	2.10	
Liabilities(MB)	3,982,952.66	3,983,654.35	3,914.10
%YoY Liabilities	-0.02	1.76	
Equity(MB)	545,331.90	528,974.77	507.00
%YoY Equity	3.09	4.68	
Debt Equity Ratio	7.28	7.50	
%YoY Debt Equity Ratio	-2.93	-2.85	
Gearing(%)	723.28	744.48	
Paid-up-Capital(MB)	19,088.43	19,088.43	19,088.43
Revenue(MB)	127,697.30	241,407.88	181.10
%YoY Revenue	-47.10	30.14	
Expense(MB)	57,819.49	115,441.58	101.10
Net Profit(MB)	22,330.48	41,635.52	28.10
%YoY NetProfit	-46.37	42.07	
Net Profit Margin(%)	17.49	17.25	
EBITDA(MB)	0.00	0.00	
EPS(Baht)	11.70	21.81	
%YoY EPS Growth	11.16	7.18	
P/E	-46.35	42.08	
PEG Ratio	-0.24	0.17	
P/BV	0.46	0.56	
DPS	2.00	5.00	
Dividend Growth(%)	-60.00	66.67	
Dividend Yield(%)	5.36	2.88	
Dividend Coverage	-2.29	-4.20	
Cash(MB)	38,681.58	45,517.98	51.10

รายละเอียดและความหมายมีทั้งหมดดังนี้

Assets (M฿)	สินทรัพย์รวม หน่วยเป็น (ล้านบาท)
%YoY Assets	เปอร์เซ็นต์เปรียบเทียบปีต่อปี ของสินทรัพย์รวม
Liabilities (M฿)	หนี้สินรวม หน่วยเป็น (ล้านบาท)
%YoY Liabilities	เปอร์เซ็นต์เปรียบเทียบปีต่อปี ของหนี้สินรวม
Equity (M฿)	มูลค่าในส่วนของเจ้าของของบริษัท โดยคำนวณจากสินทรัพย์ทั้งหมดหักด้วยหนี้สินของบริษัท
%YoY Equity	เปอร์เซ็นต์เปรียบเทียบปีต่อปี ของมูลค่าในส่วนของเจ้าของของบริษัท
Debt Equity Ratio	สัดส่วนหนี้สินต่อทุน
%YoY Debt Equity Ratio	เปอร์เซ็นต์เปรียบเทียบปีต่อปี ของสัดส่วนหนี้สินต่อทุน
Gearing (%)	อัตราดอกเบี้ย หรืออัตราส่วนหนี้สินต่อทุน
Paid-up Capital (M฿)	มูลค่าหลักทรัพย์ที่เรียกชำระแล้ว หน่วยเป็น (ล้านบาท)
Revenue (M฿)	รายได้ หน่วยเป็น (ล้านบาท)
%YoY Revenue	เปอร์เซ็นต์เปรียบเทียบปีต่อปี ของรายได้
Expense (M฿)	ค่าใช้จ่าย หน่วยเป็น (ล้านบาท)
Net Profit (M฿)	กำไรสุทธิ หน่วยเป็น (ล้านบาท)
%YoY Net Profit	เปอร์เซ็นต์เปรียบเทียบปีต่อปี ของกำไรสุทธิ
Net Profit Margin (%)	กำไรสุทธิคิดเป็นกี่เปอร์เซ็นต์ (%) ของรายได้
EBITDA (M฿)	กำไรก่อนดอกเบี้ย ภาษี บวกด้วยค่าเสื่อมและค่าตัดจำหน่าย หน่วยเป็น (ล้านบาท)
EPS (Baht)	กำไรต่อหลักทรัพย์
%YoY EPS Growth	เปอร์เซ็นต์เปรียบเทียบปีต่อปี ของกำไรต่อหลักทรัพย์
P/E	ราคาต่อหลักทรัพย์คิดเป็นกี่เท่าของกำไรต่อหลักทรัพย์
PEG Ratio	อัตราส่วนระหว่าง PE Ratio (Price to Earning) หารด้วยอัตราการเปลี่ยนแปลงของกำไรสุทธิ (Net Profit Growth Rate (%))
P/BV	ราคาหลักทรัพย์เป็นกี่เท่าของมูลค่าทางบัญชี
DPS	เงินปันผลต่อหลักทรัพย์

Dividend Growth (%)	อัตราการเติบโตของเงินปันผล
Dividend Yield (%)	อัตราผลตอบแทนจากเงินปันผล
Dividend Coverage	กำไรสุทธิต่อหลักทรัพย์คิดเป็นกี่เท่าของปันผลต่อหลักทรัพย์
Cash (M฿)	เงินสด
ROA (%)	กำไรสุทธิคิดเป็นกี่เปอร์เซ็นต์ (%) เทียบกับสินทรัพย์
ROL (%)	เปอร์เซ็นต์ผลตอบแทนของหนี้สิน
ROE (%)	กำไรสุทธิคิดเป็นกี่เปอร์เซ็นต์ (%) เทียบกับส่วนของผู้ถือหุ้นหลักทรัพย์
Cash/Net Profit (%)	เปอร์เซ็นต์เงินสดต่อกำไรสุทธิ
Market Cap/Asset	มูลค่าหลักทรัพย์ต่อสินทรัพย์รวม
Temporary Invest (M฿)	เงินลงทุนระยะสั้น
Price Cash Ratio	ราคาหลักทรัพย์คิดเป็นกี่เท่าของเงินสด
Cash Earning Ratio	กระแสเงินสดจากการดำเนินการคิดเป็นกี่เท่าของกำไรจากการดำเนินการ
Enterprise Value (M฿)	มูลค่าของกิจการในตลาดรวมกับหนี้สินรวมลบด้วยเงินสด หน่วยเป็น (ล้านบาท)
%YoY Enterprise Value (M฿)	เปอร์เซ็นต์เปรียบเทียบปีต่อปี ของมูลค่าของกิจการในตลาดรวมกับหนี้สินรวมลบด้วยเงินสด

2.2.3 Share Holder

แสดงอันดับรายชื่อผู้ถือหลักทรัพย์รายใหญ่ ได้มากที่สุด 10 อันดับ

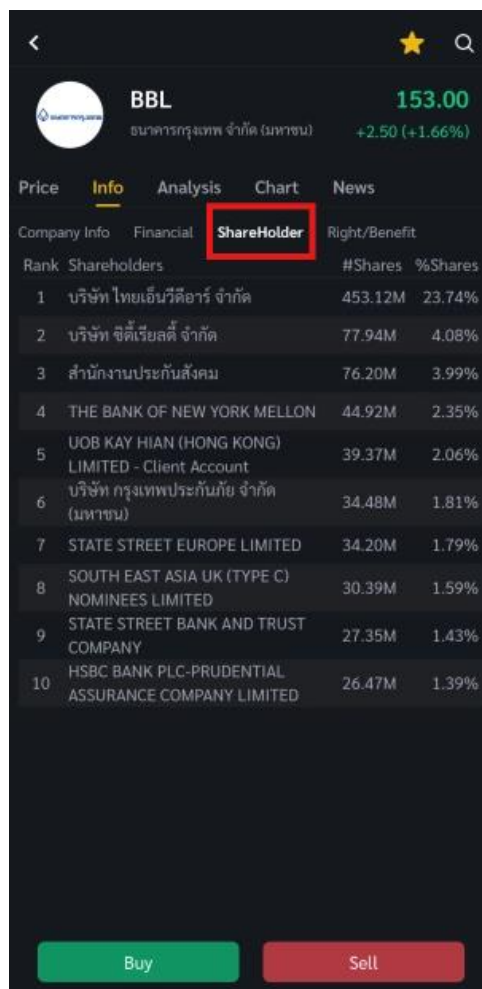

Rank	Shareholders	#Shares	%Shares
1	บริษัท ไทยเอ็นวีดีอาร์ จำกัด	453.12M	23.74%
2	บริษัท ซีทีเรียลตี้ จำกัด	77.94M	4.08%
3	สำนักงานประกันสังคม	76.20M	3.99%
4	THE BANK OF NEW YORK MELLON	44.92M	2.35%
5	UOB KAY HIAN (HONG KONG) LIMITED - Client Account	39.37M	2.06%
6	บริษัท กรุงเทพประกันภัย จำกัด (มหาชน)	34.48M	1.81%
7	STATE STREET EUROPE LIMITED	34.20M	1.79%
8	SOUTH EAST ASIA UK (TYPE C) NOMINEES LIMITED	30.39M	1.59%
9	STATE STREET BANK AND TRUST COMPANY	27.35M	1.43%
10	HSBC BANK PLC-PRUDENTIAL ASSURANCE COMPANY LIMITED	26.47M	1.39%

รายละเอียดและความหมายมีทั้งหมดดังนี้

Rank	อันดับผู้ถือหลักทรัพย์
Shareholders	ชื่อผู้ถือหลักทรัพย์
#Shares	ปริมาณหลักทรัพย์ที่ลงทุน
%Share	เปอร์เซ็นต์ปริมาณหลักทรัพย์ที่ลงทุน

2.2.4 Right/Benefit

2.2.4.1 Dividend (XD)

แสดงประวัติการจ่ายปันผลของหลักทรัพย์

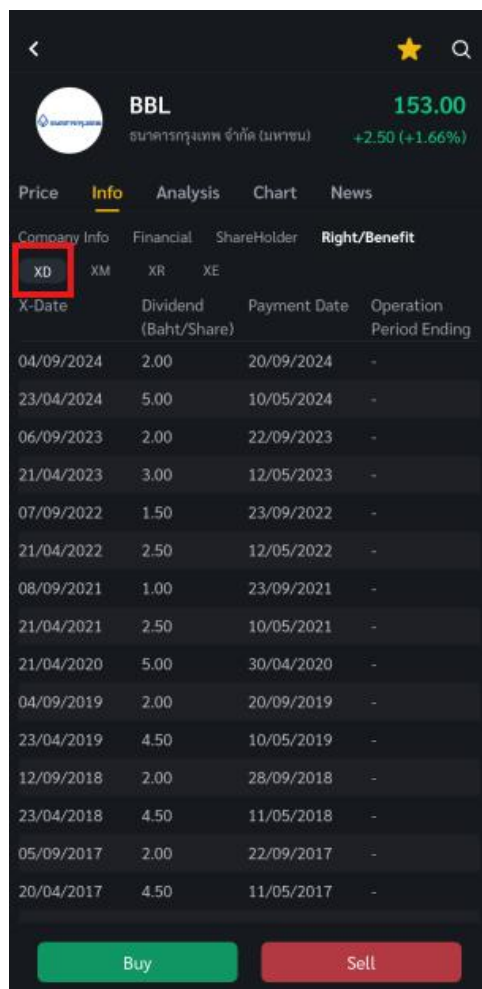

X-Date	Dividend (Baht/Share)	Payment Date	Operation Period Ending
04/09/2024	2.00	20/09/2024	-
23/04/2024	5.00	10/05/2024	-
06/09/2023	2.00	22/09/2023	-
21/04/2023	3.00	12/05/2023	-
07/09/2022	1.50	23/09/2022	-
21/04/2022	2.50	12/05/2022	-
08/09/2021	1.00	23/09/2021	-
21/04/2021	2.50	10/05/2021	-
21/04/2020	5.00	30/04/2020	-
04/09/2019	2.00	20/09/2019	-
23/04/2019	4.50	10/05/2019	-
12/09/2018	2.00	28/09/2018	-
23/04/2018	4.50	11/05/2018	-
05/09/2017	2.00	22/09/2017	-
20/04/2017	4.50	11/05/2017	-

รายละเอียดและความหมายมีทั้งหมดดังนี้

X-Date	วันที่แสดงเครื่องหมาย XD
Dividend (Baht/Share)	เงินปันผลต่อหลักทรัพย์
Payment Date	วันที่จ่ายปันผล
Operation Period Ending	ระยะเวลาดำเนินการสิ้นสุด
Price Before X-Date	ราคาก่อนวันแสดงเครื่องหมาย XD
Price on X-Date	ราคา ณ วันที่แสดงเครื่องหมาย XD

2.2.4.2 Meeting (XM)

แสดงประวัติการประชุมของหลักทรัพย์

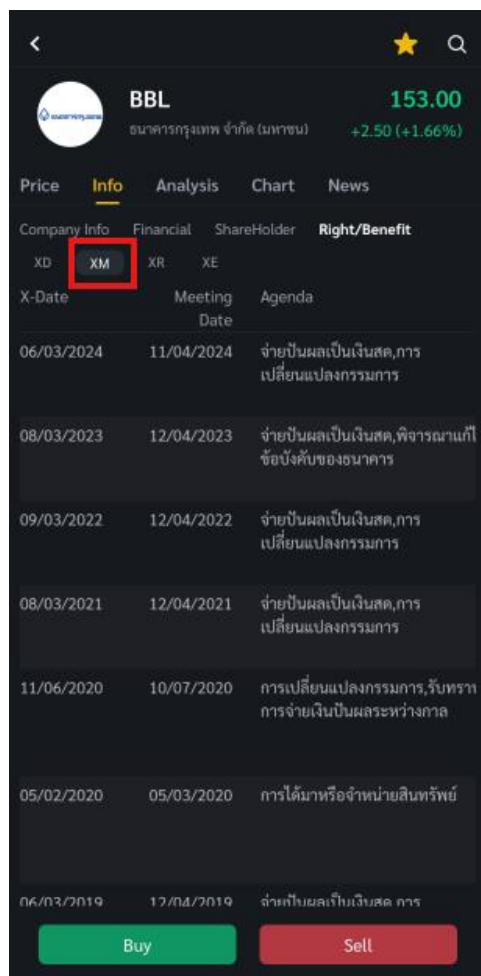

รายละเอียดและความหมายมีทั้งหมดดังนี้

X-Date	วันที่แสดงเครื่องหมาย XM
Meeting Date	วันที่ประชุม
Agenda	หัวข้อการประชุม
Venue	สถานที่ประชุม

2.2.4.3 Rights (XR)

แสดงประวัติการออกหลักทรัพย์ใหม่

X-Date	Board Date	Rights For	Subscription Date	Ratio (Holding: New)
-	03/03/2000	\$	-	0:0 @ 0.00
04/07/1991	13/06/1991	\$	13/08/1991	20:1 @ 100.00
08/03/1991	20/02/1991	\$	09/04/1991	10:1 @ 240.00
09/05/1990	27/04/1990	\$	15/06/1990	10:1 @ 220.00
10/11/1989	31/10/1989	\$	19/12/1989	10:1 @ 240.00
09/03/1988	25/02/1988	\$	03/05/1988	15:1 @ 100.00
06/03/1987	22/01/1987	\$	30/03/1987	15:1 @ 100.00
12/02/1985	29/01/1985	\$	07/03/1985	7:1 @ 200.00
14/12/1983	30/11/1983	\$	11/01/1984	20:1 @ 100.00
22/02/1982	17/02/1982	\$	22/03/1982	8:3 @ 100.00
03/09/1981	19/08/1981	\$	05/10/1981	12:1 @ 100.00
05/03/1981	11/02/1981	\$	16/04/1981	15:1 @ 100.00
29/08/1980	06/08/1980	\$	01/10/1980	14:1 @ 100.00
22/12/1978	29/11/1978	\$	08/01/1979	9:1 @ 250.00
07/10/1977	29/09/1977	\$	01/11/1977	30:1 @ 100.00

รายละเอียดและความหมายมีทั้งหมดดังนี้

X-Date	วันที่แสดงเครื่องหมาย XR
Board Date	วันที่คณะกรรมการเสนอ
Rights For	สิทธิสำหรับใคร
Subscription Date	วันที่ออกหลักทรัพย์ใหม่
Ratio (Holding: New)	อัตราส่วนหลักทรัพย์เก่าต่อหลักทรัพย์ใหม่
Allotted Shares	ปริมาณหลักทรัพย์ที่ออกใหม่
Price Before X-Date	ราคาก่อนแสดงเครื่องหมาย XR
Price on X-Date	ราคา ณ วันที่แสดงเครื่องหมาย XR

2.2.4.4 Exercise (XE)

แสดงประวัติการแปลงหลักทรัพย์เป็นหลักทรัพย์อ้างอิง

Symbol	X-Date	Exercise Date	Exercise Price	Exercise Ratio	No. of Warrants Exercised
BBL	04/09/2024				0.00
BBL	23/04/2024				0.00
BBL	06/09/2023				0.00
BBL	21/04/2023				0.00
BBL	07/09/2022				0.00
BBL	21/04/2022				0.00
BBL	08/09/2021				0.00
BBL	21/04/2021				0.00
BBL	21/04/2020				0.00
BBL	04/09/2019				0.00
BBL	23/04/2019				0.00
BBL	12/09/2018				0.00
BBL	23/04/2018				0.00
BBL	05/09/2017				0.00
BBL	20/04/2017				0.00

รายละเอียดและความหมายมีทั้งหมดดังนี้

Symbol	ชื่อย่อหลักทรัพย์
X-Date	วันที่แสดงเครื่องหมาย XE
Exercise Date	วันออกสิทธิ
Exercise Price	ราคาออกสิทธิ
Ratio	อัตราส่วน
No. of Warrants Exercise	จำนวนการใช้สิทธิของใบสำคัญแสดงสิทธิ
Newly Issued Common	สิทธิที่ออกใหม่
Trade Date	วันที่แปลงหลักทรัพย์
Price on Date	ราคา ณ วันที่แสดงเครื่องหมาย XE

2.3 Analysis

แปลผลสำเร็จรูป เป็นเครื่องมือวิเคราะห์หลักทรัพย์ที่ออกแบบมาเพื่อช่วยให้ลูกค้าสามารถตัดสินใจลงทุนได้ง่ายขึ้น โดยไม่ต้องเสียเวลาศึกษาข้อมูลด้วยตัวเองซึ่งจะวิเคราะห์ข้อมูลทางการเงินของหลักทรัพย์ในตลาดหลักทรัพย์ไทยด้วยเทคนิคการวิเคราะห์พื้นฐาน และการวิเคราะห์ทางเทคนิคที่บอกจุดซื้อ จุดถือ หรือจุดขาย ด้วยการวิเคราะห์ 3 เกณฑ์ คือ หลักทรัพย์ถูกตัวซึ่งวิเคราะห์จากปัจจัยพื้นฐาน หลักทรัพย์ถูกเวลาวิเคราะห์จากปัจจัยทางเทคนิค และหลักทรัพย์ราคาเหมาะสมวิเคราะห์จากปัจจัยพื้นฐาน

ผลลัพธ์ของการวิเคราะห์ จะแสดงออกมาในรูปแบบที่เข้าใจง่าย โดยบอกจุดแข็ง จุดอ่อน โอกาส และความ

- นักลงทุนมือใหม่: ช่วยให้เริ่มต้นลงทุนได้ง่ายขึ้น โดยไม่ต้องเสียเวลาศึกษาข้อมูลด้วยตัวเอง
- นักลงทุนที่ไม่มีเวลา: ช่วยให้นักลงทุนสามารถตัดสินใจลงทุนได้รวดเร็ว โดยไม่ต้องเสียเวลาวิเคราะห์ข้อมูลด้วยตัวเอง
- นักลงทุนที่ต้องการกระจายความเสี่ยง: ช่วยให้นักลงทุนสามารถเลือกหลักทรัพย์ที่มีศักยภาพ และลดความเสี่ยงจากการลงทุน

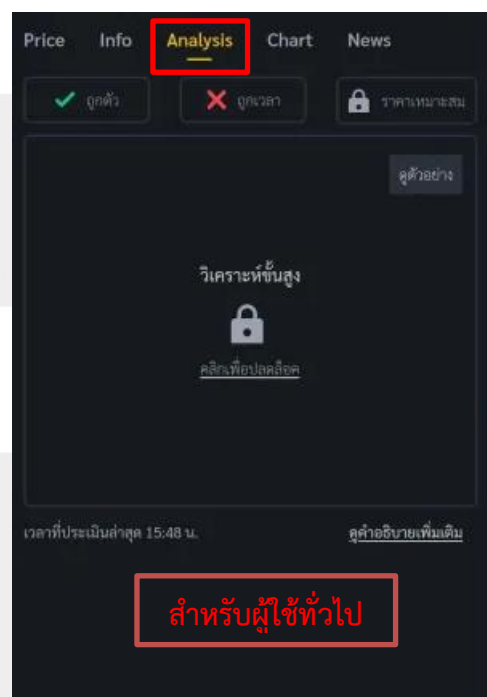

2.3.1 วิธีการปลดล็อคพีเจอร์ Stock Analysis

การใช้งานพีเจอร์ Stock Analysis แบบฟรี จะสามารถใช้งานการวิเคราะห์ ถูกตัว ถูกเวลาได้ เท่านั้น ลูกค้าสามารถปลดล็อควิเคราะห์ขั้นสูงเพื่อใช้งาน Stock Analysis อย่างเต็มประสิทธิภาพได้ดังต่อไปนี้

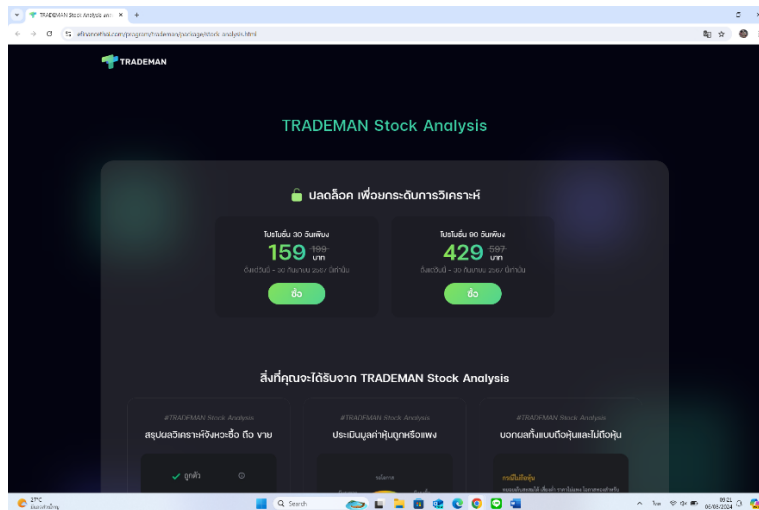

หากลูกค้าสนใจแพ็คเกจ สามารถซื้อพีเจอร์ได้ที่ :

<https://www.efinancethai.com/program/trademan/package/stock-analysis.html>

วิธีการปลดล็อควิเคราะห์ขั้นสูงมีดังต่อไปนี้

นำเบอร์ที่ใช้ซื้อพีเจอร์มาปลดล็อคพีเจอร์ได้ที่ปุ่ม “คลิกเพื่อปลดล็อค”

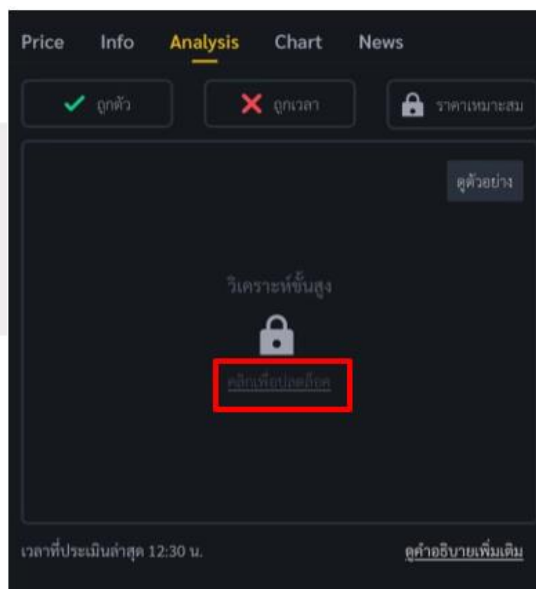

กดที่ปุ่ม “ปลดล็อกด้วยเบอร์โทร” เพื่อเปิดหน้าต่างปลดล็อก

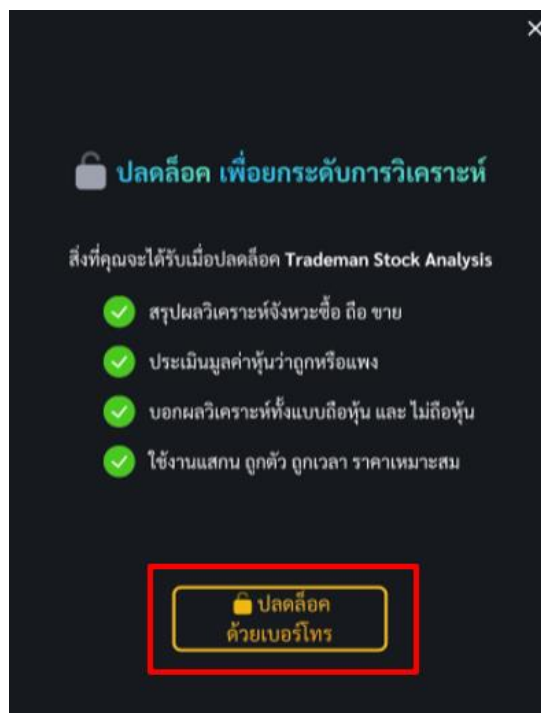

กรอกเบอร์โทรที่ลงทะเบียนไว้ และกดปุ่ม “ต่อไป”



ระบบจะส่ง OTP ไปที่เบอร์โทรที่กรอก ทำการกรอก OTP กดปุ่ม “ยืนยัน OTP”

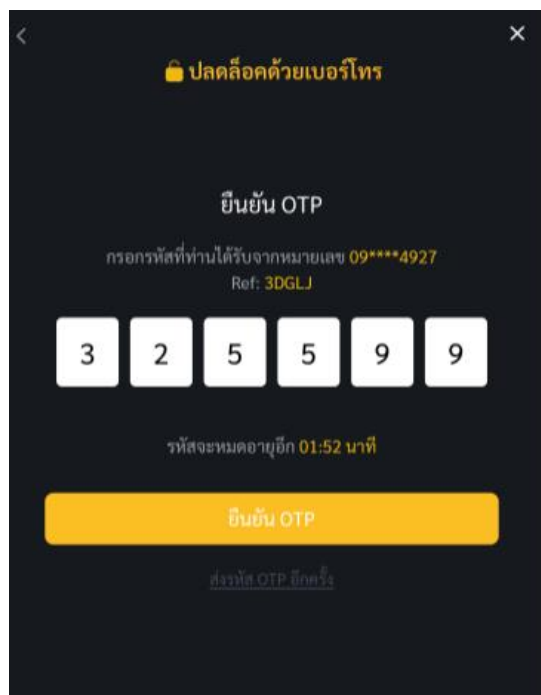

หากสำเร็จจะแสดงหน้าต่าง “ปลดล็อควิเคราะห์ขั้นสูงสำเร็จ!” สามารถเริ่มใช้งานฟีเจอร์ Stock Analysis ได้ทันที

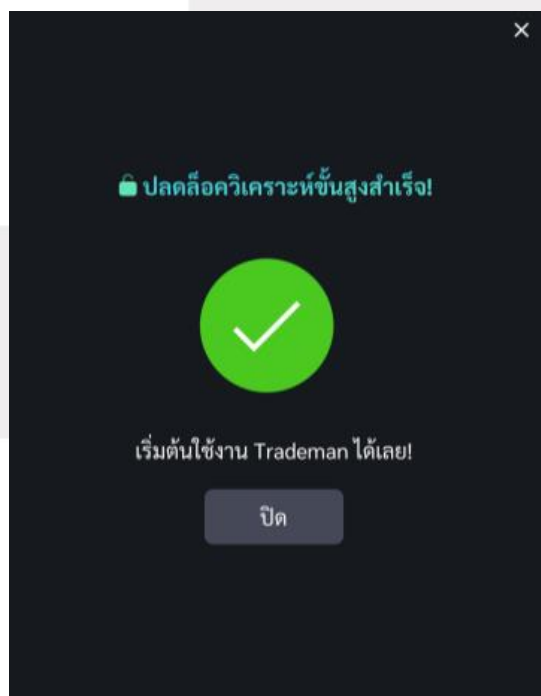

2.3.2 วิเคราะห์ถูกตัว ถูกเวลา และราคาเหมาะสม

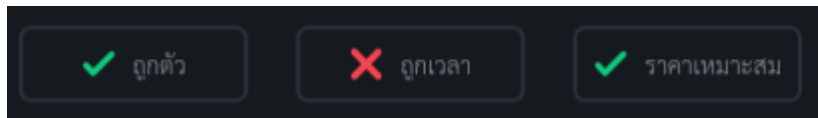

2.3.2.1 วิเคราะห์ถูกตัว

หมายถึง การวิเคราะห์ปัจจัยพื้นฐานของบริษัทที่ออกหลักทรัพย์ เพื่อประเมินว่าหลักทรัพย์ตัวนั้นเหมาะสมกับการลงทุนหรือไม่ โดยไม่คำนึงถึงช่วงเวลา หรือราคาซื้อ

เป้าหมายของการวิเคราะห์ถูกตัว

- ค้นหาหลักทรัพย์ที่มีศักยภาพพื้นฐานดี มีโอกาสเติบโตในระยะยาว
- หลักทรัพย์ที่มีความเสี่ยงในระดับที่ยอมรับได้

เกณฑ์การประเมิน

- กำไรไตรมาสล่าสุดเติบโต
- กระแสเงินสดจากการดำเนินงานมากกว่า 0
- การจ่ายเงินปันผลต่อเนื่อง
- หนี้สินต่อทุนลดลง
- ประเภท Sector ที่เสี่ยงสูงหรือเสี่ยงต่ำ
- กระแสเงินสดจากการดำเนินงานและเงินสดลงทุน
- รายได้เติบโตต่อเนื่อง

2.3.2.2 วิเคราะห์ถูกเวลา

หมายถึง การวิเคราะห์จังหวะของตลาดหลักทรัพย์เพื่อหาช่วงเวลาที่เหมาะสมกับการซื้อหรือขายหลักทรัพย์ โดยมุ่งเน้นไปที่พฤติกรรมของราคาหลักทรัพย์ ณ ช่วงเวลานั้นๆ

เป้าหมายของการวิเคราะห์ถูกเวลา

- ซื้อหลักทรัพย์ในช่วงเวลาที่เหมาะสม มีแนวโน้มที่ราคาจะปรับตัวสูงขึ้น
- ขายหลักทรัพย์ในช่วงเวลาที่เหมาะสม มีแนวโน้มที่ราคาจะปรับตัวลดลง
- ทำกำไรจากการเปลี่ยนแปลงของราคาหลักทรัพย์

เกณฑ์การประเมิน

- แนวโน้มของเส้นค่า SMAV ตัดกัน
- แนวโน้มของ Indicator LLV
- แนวโน้มของ Indicator HHV

- แนวโน้มของ Indicator เส้นค่าเฉลี่ย
- แนวโน้มของ Indicator Slope
- การเปรียบเทียบ Indicator Slope ระหว่างค่าปัจจุบันกับค่าก่อนหน้า
- ค่าเฉลี่ยของ SET Index
- ต่างชาติซื้อหลักทรัพย์ไทยสะสมเพิ่มขึ้นหรือลดลง

2.3.2.3 วิเคราะห์ราคาเหมาะสม

ประเมินมูลค่าหลักทรัพย์ถูกแพง หมายถึง การวิเคราะห์เพื่อประเมินมูลค่าของหลักทรัพย์ตัวนั้น เปรียบเทียบกับอัตราการเติบโตของราคาในปัจจุบันว่า ถูก หรือ แพง

เป้าหมายของการวิเคราะห์ราคาเหมาะสม

- หาหลักทรัพย์ที่มีมูลค่าถูก
- หลบเลี่ยงหลักทรัพย์ที่มีมูลค่าแพง

เกณฑ์การประเมิน

- ค่า PEG
- ค่า PE
- จัดอันดับหลักทรัพย์ที่มีกำไร 4 ไตรมาสต่อเนื่อง
- จัดอันดับหลักทรัพย์ที่มีกำไร 1 ไตรมาสต่อเนื่อง
- กำไรหลักทรัพย์อยู่ในช่วง Turnaround 1 ไตรมาส
- กำไรหลักทรัพย์อยู่ในช่วง Turnaround 2 ไตรมาส

2.3.3 สรุปผลวิเคราะห์

พีเจอร์ Stock Analysis จะทำการวิเคราะห์หลักทรัพย์และสรุปผล โดยมีผลวิเคราะห์ทั้งหมด 5 แบบ แบ่งเป็นสองกรณีคือ กรณีไม่ถือหลักทรัพย์ และกรณีถือหลักทรัพย์



มีผลวิเคราะห์ทั้งหมดดังนี้

1. มีแรงขายรุนแรง
2. มีแรงขาย
3. รอโอกาส
4. มีแรงซื้อ
5. มีแรงซื้อรุนแรง

2.4 Chart

2.4.1 Technical Chart

ใช้สำหรับติดตามราคาหลักทรัพย์ในรูปแบบของกราฟ Real Time และสามารถเลือกช่วงเวลาได้เองตามต้องการ



2.4.2 Volume Analysis

ใช้สำหรับติดตามปริมาณการซื้อขายหลักทรัพย์ในราคาต่างๆ แบบ Real Time และสามารถเลือกช่วงเวลาได้เองตามต้องการ



2.4.3 News

แสดงรายการข่าวของหลักทรัพย์ในหน้า Stock Center และสามารถคลิกเพื่อเปิดหน้าข่าว



เมื่อกดลิงก์จะแสดงลิงก์ข่าวดังภาพต่อไปนี้

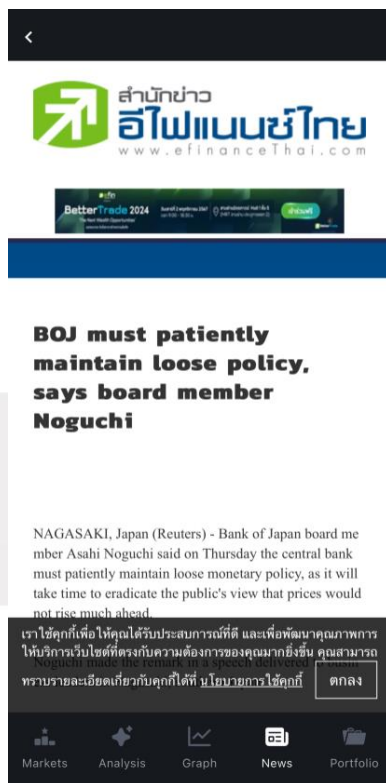

2.5 Bar Trade

สำหรับการซื้อขายหลักทรัพย์ ลูกค้าสามารถเลือก Account ที่ต้องการส่งคำสั่งซื้อขาย มีเครื่องมือที่ช่วยในการส่งคำสั่งซื้อขาย ทำให้สามารถซื้อขายได้สะดวกยิ่งขึ้น

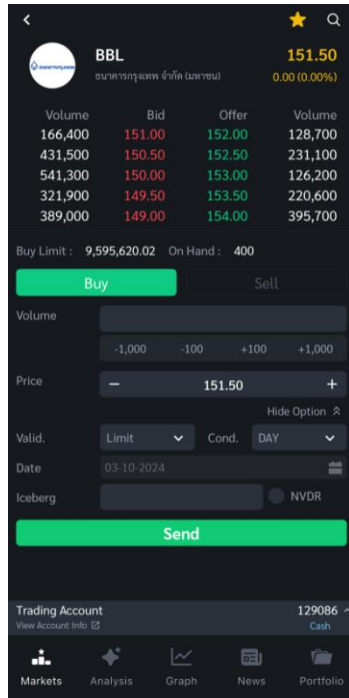

สามารถเปิด Bar Trade โดยปุ่ม Buy Sell ที่หน้า Stock Center

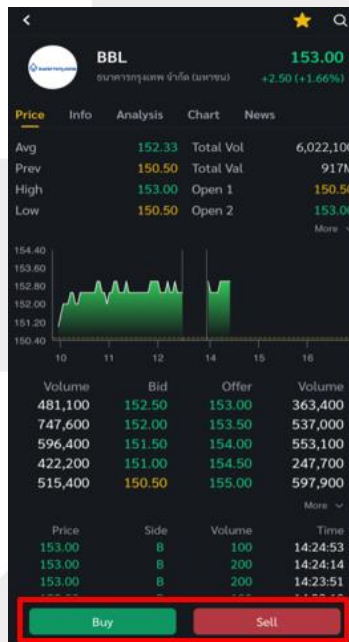

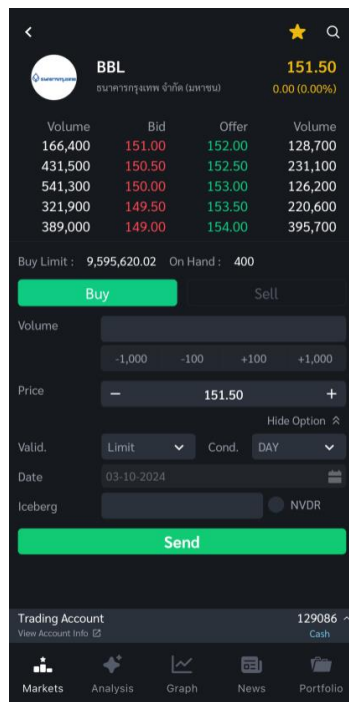

2.5.1 Best Bid/Offer

แสดงการเปลี่ยนแปลงปริมาณ และราคาเสนอซื้อ/เสนอขายที่ดีที่สุด 5 อันดับ

Volume	Bid	Offer	Volume
166,400	151.00	152.00	128,700
431,500	150.50	152.50	231,100
541,300	150.00	153.00	126,200
321,900	149.50	153.50	220,600
389,000	149.00	154.00	395,700

2.5.2 Buy Limit and On Hand

Buy Limit : 9,595,620.02 On Hand : 400

รายละเอียดและความหมายมีทั้งหมดดังนี้

Buy Limit	วงเงินเครดิตของลูกค้าที่สามารถทำการซื้อหลักทรัพย์ได้
On Hand	จำนวนหลักทรัพย์ที่มีอยู่ ลบออกทันทีหากมีการส่งคำสั่งขายแล้วยังไม่จับคู่

2.5.3 Buy and Sell

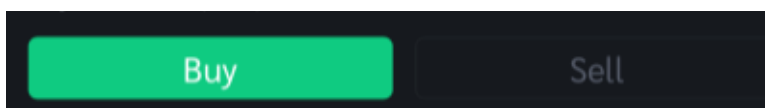

รายละเอียดและความหมายมีทั้งหมดดังนี้

Buy	ส่งคำสั่งซื้อ
Sell	ส่งคำสั่งขาย

2.5.4 Volume

สำหรับระบุจำนวนหลักทรัพย์ที่ต้องการซื้อขาย สามารถกดที่ปุ่ม +/- เพื่อเพิ่มจำนวนหลักทรัพย์ที่ต้องการซื้อในกล่องได้

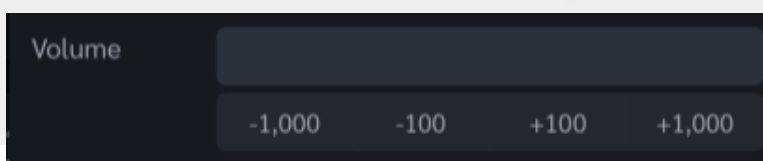

2.5.5 Price

สำหรับราคาที่ต้องการซื้อขายหลักทรัพย์ โดยจะมี Default เป็นราคาล่าสุดของหลักทรัพย์ที่เลือกใน Stock Center สามารถกด +/- ราคาได้



2.5.6 Validity and Condition

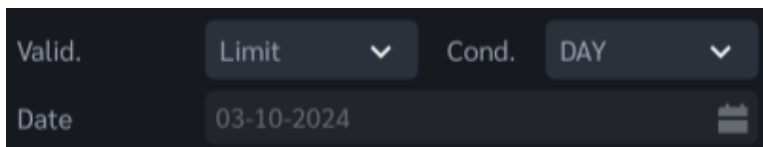

2.5.6.1 Validity

สำหรับเลือกประเภทราคาที่จะส่งคำสั่งซื้อขาย

รายละเอียดและความหมายมีทั้งหมดดังนี้

Limit	คำสั่งซื้อขายตามราคาที่ระบุในช่อง Price
ATO	คำสั่งซื้อขายหลักทรัพย์ที่ราคาเปิด (สามารถส่งคำสั่งด้วยราคานี้ได้ในช่วง Pre Open1 และ Pre Open2)
ATC	คำสั่งซื้อขายหลักทรัพย์ที่ราคาปิด (สามารถส่งคำสั่งด้วยราคานี้ได้ในช่วง Call Market)
MO	เป็นคำสั่งซื้อขาย ณ ราคาตลาดที่ใช้เมื่อต้องการซื้อหรือขายทันทีด้วยราคาที่ดีที่สุดได้หลายราคา

MO มีความหมายเพิ่มเติมดังนี้

- ระบบซื้อขายจะถือว่าคำสั่ง Market Order เป็นการเสนอซื้อ ณ ราคาเสนอขายต่ำสุดหรือเป็นการเสนอขาย ณ ราคาเสนอซื้อสูงสุดหลายระดับราคา ดังนั้นหากไม่มีคำสั่งซื้อหรือขายด้านตรงข้ามรอการจับคู่อยู่คำสั่ง Market Order นั้นจะถูกยกเลิกหรือสั่งไม่ได้ แต่หากมีคำสั่งซื้อหรือขายด้านตรงข้ามรอการจับคู่อยู่ คำสั่ง Market Order จะสามารถจับคู่ซื้อขายได้ทันทีที่เข้ามาในระบบ

- หากจำนวนหลักทรัพย์ที่เสนอซื้อขาย ณ ราคา Market Order ไม่สามารถจับคู่การซื้อขายได้หมดทั้งจำนวนระบบการซื้อขายจะยกเลิกจำนวนหลักทรัพย์ที่เหลืออยู่ทั้งหมดโดยอัตโนมัติ

ML เป็นคำสั่งซื้อขาย ณ ราคาตลาดที่ใช้เมื่อต้องการซื้อหรือขายทันที ณ ราคาที่ดีที่สุดราคาแรกราคาเดียว

ML มีความหมายเพิ่มเติมดังนี้

- ระบบซื้อขายจะถือว่าคำสั่ง Market to limit order การเสนอซื้อ ณ ราคาเสนอขายต่ำสุดหรือเป็นการเสนอขาย ณ ราคาเสนอซื้อสูงสุดเพียงลำดับราคาเดียว ดังนั้นหากไม่มีคำสั่งซื้อหรือขายด้านตรงข้ามรอการจับคู่อยู่ คำสั่ง Market to limit order นั้นจะถูกลบเลิกหรือส่งไม่ได้ แต่หากมีคำสั่งซื้อหรือขายด้านตรงข้ามรอการจับคู่อยู่ คำสั่ง Market to limit order จะสามารถจับคู่ซื้อขายได้ทันทีที่เข้ามาในระบบ
- หากจำนวนหลักทรัพย์ที่เสนอซื้อขาย ณ ราคา Market to limit order ไม่สามารถจับคู่การซื้อขายได้หมดทั้งจำนวนระบบการซื้อขายจะจัดจำนวนหลักทรัพย์ที่เหลือเป็นการเสนอซื้อ ณ ราคาซื้อขายครั้งสุดท้าย

2.5.6.2 Condition

สำหรับเลือกเงื่อนไขที่ใช้ในการส่งคำสั่งซื้อขาย

รายละเอียดและความหมายมีทั้งหมดดังนี้

DAY	คำสั่งซื้อขายจะหมดอายุภายในวันที่ส่งคำสั่ง หากไม่ได้รับจับคู่จะถูกยกเลิกคำสั่ง
DATE	ระบุวันหมดอายุของคำสั่งซื้อขาย แต่สามารถเลือกวันหมดอายุได้ไม่เกิน 30 วัน
CANCEL	เป็นคำสั่งซื้อขายประเภทที่มีอายุข้ามวัน (Overnight Order) คำสั่งจะถูกเก็บไว้ในระบบ 30 วันหรือจนกว่าจะถูกยกเลิก
IOC	เมื่อส่งคำสั่งซื้อขายแล้ว คำสั่งนั้นจะต้องจับคู่ได้ทันทีที่ไปถึงตลาดฯ โดยอาจจะจับคู่ได้เพียงบางส่วนหรือทั้งหมดก็ได้ และที่ไม่สามารถจับคู่ได้จะถูกยกเลิกทันที
FOK	เมื่อส่งคำสั่งซื้อขายแล้ว คำสั่งนั้นจะต้องจับคู่ได้ทั้งหมดทันทีที่ไปถึงตลาดฯ โดยผลของการจับคู่จะเกิดรายการซื้อขาย (Deal) ก็รายการก็ได้ แต่ถ้าหากคำสั่ง

ซื้อขายนั้นไม่สามารถจับคู่ได้ทันทีไปถึงตลาดฯ คำสั่งซื้อขายนั้นจะถูกยกเลิกทั้งหมดทันที

2.5.6.3 Iceberg and NVDR



รายละเอียดและความหมายมีทั้งหมดดังนี้

Iceberg	จำนวนหลักทรัพย์ที่จะแสดงในตลาด
NVDR	สำหรับส่งคำสั่งซื้อขายแบบ NVDR order

2.5.6.4 Send

ปุ่มสำหรับส่งคำสั่งซื้อขาย



2.5.6.5 Order Confirm

สำหรับ Confirm คำสั่งซื้อขาย

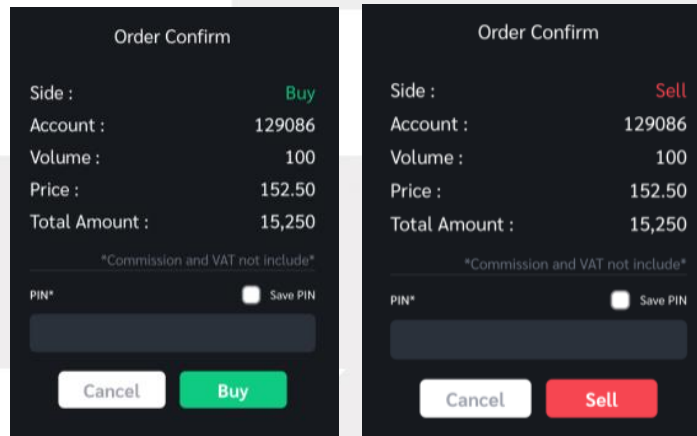

รายละเอียดและความหมายมีทั้งหมดดังนี้

Side	ฝั่งของคำสั่ง เช่น Buy = ซื้อ, Sell = ขาย
Account	บัญชีที่ใช้ส่งคำสั่ง

Volume	ปริมาณหลักทรัพย์ที่จะซื้อขาย
Price	ราคา
Total Amount	จำนวนเงินที่ต้องจ่ายในกรณีซื้อหลักทรัพย์ และจำนวนเงินที่ได้รับในกรณีที่ขายหลักทรัพย์ (ไม่รวมค่าคอมมิชชั่นและภาษี)
PIN	สำหรับระบุ PIN
Save Pin	บันทึก PIN
Confirm	ส่งคำสั่ง
Cancel	ยกเลิกคำสั่ง

เมื่อส่งคำสั่งสำเร็จ จะดึงไปเมนู Order อัตโนมัติ และแสดง Order ที่ลูกค้าได้ทำการส่งคำสั่งซื้อขายไปแล้ว

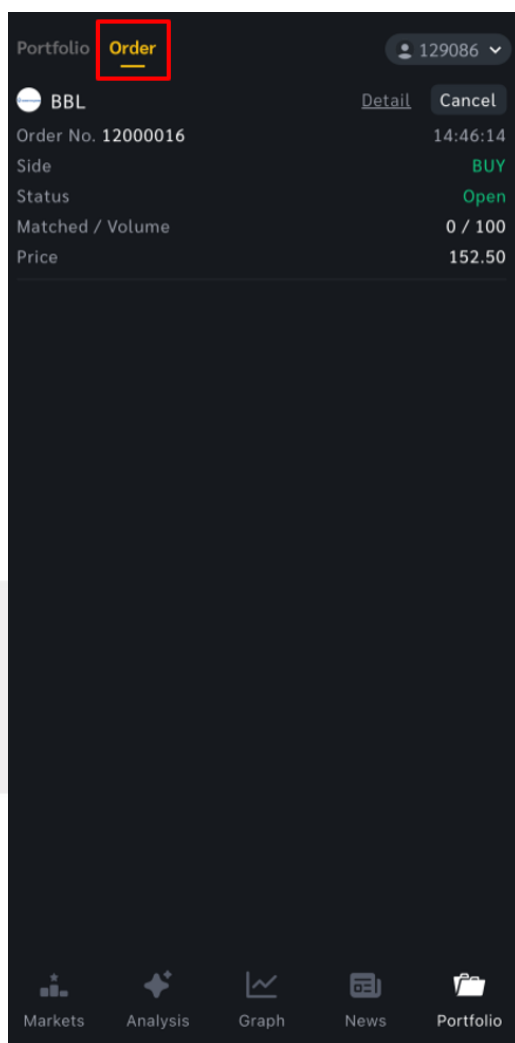

3. Analysis

เมนูสำหรับวิเคราะห์ตลาดว่าเป็นตลาดขาขึ้นหรือตลาดขาลง เพื่อเป็นข้อมูลอ้างอิงช่วยให้ลูกค้าสามารถเลือกลงทุนในหลักทรัพย์ได้สะดวกและปลอดภัยยิ่งขึ้น



3.1 SET Analysis

สำหรับวิเคราะห์แนวโน้มของตลาดฯ ว่าเป็นตลาดขาขึ้น หรือตลาดขาลง แนะนำสัดส่วนการลงทุน และกลยุทธ์ที่เหมาะสมกับการลงทุนในสถานการณ์ต่างๆ เป็นตัวช่วยให้ตัดสินใจลงทุนได้ง่ายยิ่งขึ้น



3.1.1 Overview

แสดงผลวิเคราะห์ตลาดฯ และแนะนำกลยุทธ์ สัดส่วนที่ควรลงทุนในสถานการณ์ต่างๆ



3.1.1.1 สรุปผลวิเคราะห์

แสดงผลวิเคราะห์ตลาดฯ โดยมีผลวิเคราะห์ทั้งหมด 4 แบบ



ผลวิเคราะห์ทั้งหมด 4 แบบมีดังต่อไปนี้

1. แนวโน้มขาลง
2. แนวโน้มขาลงระยะสั้น
3. แนวโน้มขาขึ้นระยะสั้น
4. แนวโน้มขาขึ้น

3.1.1.2 กล่องกลยุทธ์

เป็นกล่องแนะนำแนวทางการลงทุนสำหรับแนวโน้มที่ SET Analysis วิเคราะห์มาได้มีทั้งหมด 3 หัวข้อ คือ SET Index, นักลงทุนต่างชาติ และกลยุทธ์

สัญญาณบวกทั้งระยะสั้นและระยะกลาง		
SET Index	นักลงทุนต่างชาติ	กลยุทธ์
มีแนวโน้มปรับตัวสูงขึ้นทั้งในระยะสั้นและระยะกลาง	มีโอกาซื้อหุ้นอย่างต่อเนื่อง	พิจารณาการลงทุนระยะกลาง 1 เดือนขึ้นไป เพื่อสร้างผลตอบแทน

3.1.1.3 แนะนำสัดส่วนการลงทุน

กล่องแนะนำสัดส่วนการลงทุนในสถานการณ์ต่างๆ แบ่งเป็นสองสัดส่วนคือ สายหาหุ้นทำกำไรตลาดขาขึ้น และสายหาหุ้นทำกำไรตลาดขาลง โดยทั้งสองสายสามารถกดเพื่อลิงก์ไปหน้าเมนู Scan ได้ ช่วยให้เลือกลงทุนในหลักทรัพย์ที่น่าสนใจในสายการลงทุนทั้งสองสาย



3.1.2 Info

สำหรับแสดงข้อมูลสถิติของตลาดฯ แบบเรียลไทม์

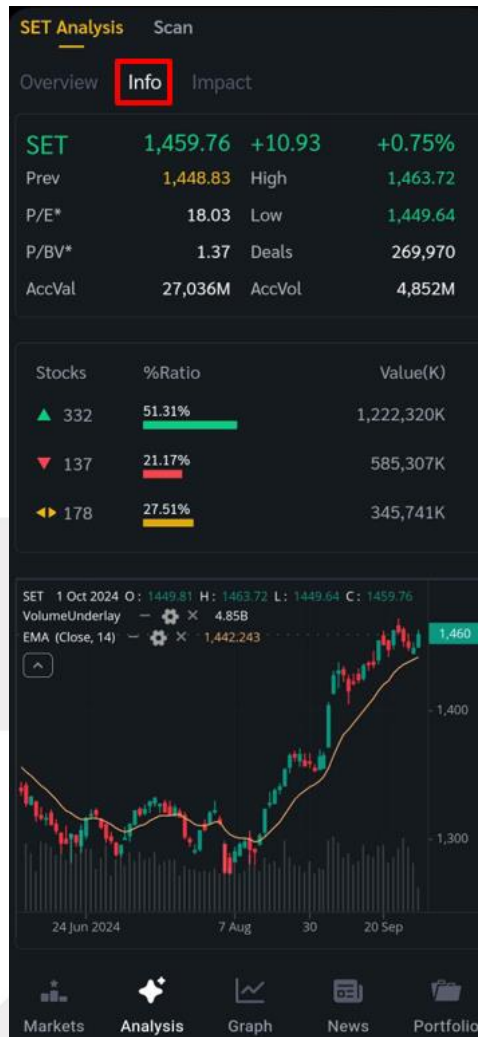

3.1.2.1 SET Index

แสดงค่าดัชนีของตลาดฯ แบบเรียลไทม์

SET	1,459.76	+10.93	+0.75%
Prev	1,448.83	High	1,463.72
P/E*	18.03	Low	1,449.64
P/BV*	1.37	Deals	269,970
AccVal	27,036M	AccVol	4,852M

รายละเอียดและความหมายมีทั้งหมดดังนี้

Index	ชื่อตลาดหลักทรัพย์
Last Sale	ราคาซื้อขายล่าสุด
Change	ค่าการเปลี่ยนแปลงราคาล่าสุดเทียบกับราคาปิดของวันก่อนหน้า
%Change	ค่าเปอร์เซ็นต์การเปลี่ยนแปลงราคาล่าสุดเทียบกับราคาปิดของวันก่อนหน้า
Prev	ราคาปิดการซื้อขายของวันก่อนหน้า
High	ราคาซื้อขายสูงสุดของวัน
Low	ราคาซื้อขายต่ำสุดของวัน
P/E	ราคาหลักทรัพย์คิดเป็นกี่เท่าของกำไรต่อหลักทรัพย์
P/BV	ราคาหลักทรัพย์เป็นกี่เท่าของมูลค่าทางบัญชี
Deals	ปริมาณการซื้อขายที่เกิดการจับคู่ในวัน
AccVal	มูลค่าการซื้อขายทั้งหมดภายในวัน
AccVol	ปริมาณการซื้อขายทั้งหมดภายในวัน

3.1.2.2 Stock Ratio

แสดงสัดส่วนของหลักทรัพย์ในตลาดฯ ที่มีราคาซื้อขายเพิ่มขึ้นลดลง หรือเท่ากัน เมื่อเทียบกับราคาปิดของวันก่อนหน้า

Stocks	%Ratio	Value(K)
▲ 332	51.31%	1,222,320K
▼ 137	21.17%	585,307K
◀▶ 178	27.51%	345,741K

รายละเอียดและความหมายมีทั้งหมดดังนี้

Stocks

แสดงจำนวนหลักทรัพย์

[แสดงจำนวนหลักทรัพย์ดังนี้](#)

▲ 303

แสดงจำนวนหลักทรัพย์ในตลาดฯ ที่มีราคาซื้อขายเพิ่มขึ้นเมื่อเทียบกับราคาปิดของวันก่อนหน้า

▼ 177

แสดงจำนวนหลักทรัพย์ในตลาดฯ ที่มีราคาซื้อขายลดลงเมื่อเทียบกับราคาปิดของวันก่อนหน้า

◀▶ 186

แสดงจำนวนหลักทรัพย์ในตลาดฯ ที่มีราคาซื้อขายเท่ากันเมื่อเทียบกับราคาปิดของวันก่อนหน้า

%Ratio

อัตราส่วน % ของจำนวนหลักทรัพย์

Value(K)

มูลค่าทั้งหมดของหลักทรัพย์

3.1.2.3 Graph

สำหรับแสดงกราฟของตลาดฯ เพื่อใช้เป็นข้อมูลอ้างอิงในการวิเคราะห์หลักทรัพย์ได้



3.1.3 Impact

แสดงรายการหลักทรัพย์ที่มีผลกระทบทั้งทางบวกและทางลบต่อตลาดฯ มากที่สุดไปน้อยที่สุด

Gainer				Loser			
Symbol	Impact	Last	%Chg	Symbol	Impact	Last	%Chg
DELTA	1.5087	108.50	+1.40%	TLI	-0.1847	10.60	-1.85%
BDMS	0.6407	30.50	+1.67%	IVL	-0.0905	24.50	-0.81%
CRC	0.6079	32.25	+4.03%	TOP	-0.0901	50.75	-0.98%
ADVANC	0.4797	262.00	+0.77%	BSRC	-0.0837	8.60	-3.37%
GULF	0.4731	57.50	+0.88%	SPI	-0.0807	62.50	-2.72%
KTB	0.4508	21.00	+1.94%	TTB	-0.0785	1.96	-0.51%
SCGP	0.4327	30.25	+4.31%	THG	-0.0683	18.90	-5.03%

รายละเอียดและความหมายมีทั้งหมดดังนี้

Gainer	แสดงอันดับหลักทรัพย์ที่มีผลกระทบต่อ SET และมีการเปลี่ยนแปลงคิดเป็นเปอร์เซ็นต์เพิ่มขึ้นมากที่สุด
Loser	แสดงอันดับหลักทรัพย์ที่มีผลกระทบต่อ SET และมีการคิดเป็นเปอร์เซ็นต์ลดลงมากที่สุด
Star	สามารถกดดาวเพื่อเพิ่ม/ลดหลักทรัพย์ที่ Watchlist
Symbol	ชื่อย่อหลักทรัพย์
Impact	ตัวเลขผลกระทบที่มีต่อ SET
Last	ราคาล่าสุด
Change	ค่าการเปลี่ยนแปลงราคาล่าสุดเทียบกับราคาปิดของวันก่อนหน้า $\text{Change} = (\text{Last} - \text{Prev})$
%Change	เปอร์เซ็นต์การเปลี่ยนแปลงราคาล่าสุดเทียบกับราคาปิดวันก่อนหน้า $\% \text{Change} = ((\text{Change} - \text{Prev}) * 100)$

[Change/%Change เป็น Column ที่สามารถกดสลับระหว่างกันได้](#)

3.2 Scan

แสดงรายการกลุ่มเงื่อนไขสำเร็จรูป เพื่ออำนวยความสะดวกสบายให้กับนักลงทุนมือใหม่ หรือนักลงทุนที่ผ่านการลงทุนมาแล้วก็สามารถใช้ฟังก์ชันนี้ได้เช่นกัน และยังสามารถดูประวัติผลตอบแทนกำไรขาดทุนย้อนหลังได้อีกด้วย



กรณีที่มีการปลดล๊อคการวิเคราะห์ขั้นสูงหรือพีเจอร์ Stock Analysis จะได้รับกลุ่มเงื่อนไขเพิ่มคือ “สายหาหุ้นทำกำไรตลาดขาขึ้น” และ “สายหาหุ้นทำกำไร ตลาดขาลง” [*สามารถดูวิธีปลดล๊อคได้ที่หัวข้อ 2.3.1](#)

3.2.1 แสดงรายการกลุ่มเงินโซสำเร็จรูป

แสดงรายการกลุ่มเงินโซสำเร็จรูป สามารถกดที่กลุ่มในรายการเพื่อแสดงรายการหลักทรัพย์ที่เข้าเงินโซ



3.2.2 แสดงรายการหลักทรัพย์ที่เข้าเงินโซเกณฑ์การประเมิน

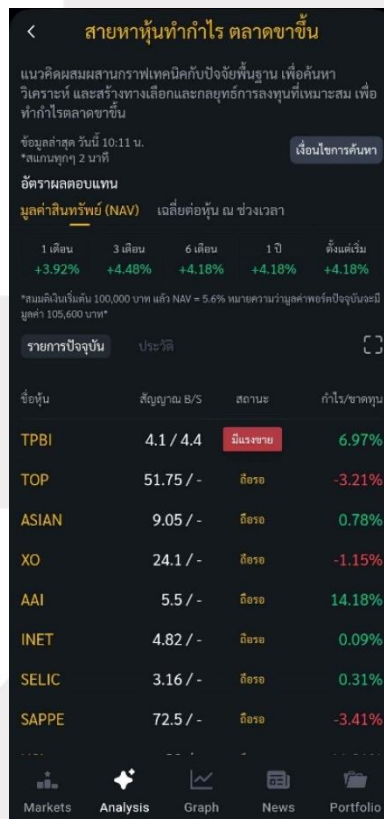

3.2.2.1 แสดงชื่อกลุ่ม และรายละเอียดเบื้องต้นของกลุ่ม

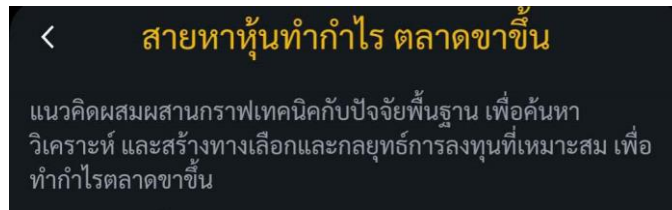

3.2.2.2 เงื่อนไขการค้นหา

แสดงเงื่อนไขสำเร็จรูปของกลุ่ม สามารถกดปุ่ม “เงื่อนไขการค้นหา” เพื่อเปิด/ปิดเมนูได้

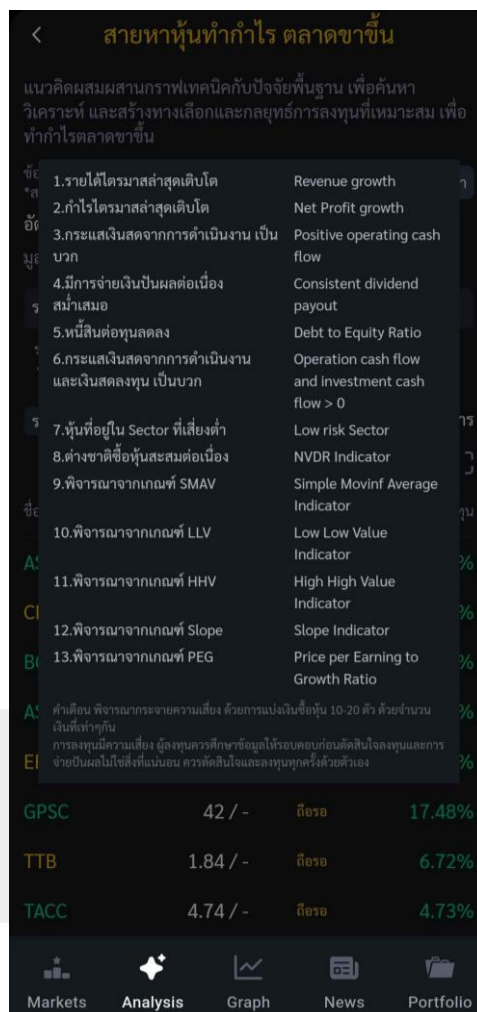

3.2.2.3 อัตราผลตอบแทน

แสดงอัตราผลตอบแทนของเงื่อนไข โดยจะแบ่งออกเป็นสองเมนู ดังนี้

อัตราผลตอบแทน		เฉลี่ยต่อหุ้น ณ ช่วงเวลา				
มูลค่าสินทรัพย์ (NAV)		1 เดือน	3 เดือน	6 เดือน	1 ปี	ตั้งแต่เริ่ม
		+6.26%	+6.27%	+5.97%	+5.97%	+5.97%

สมมติเงินเริ่มต้น 100,000 บาท แล้ว NAV = 5.6% หมายความว่ามูลค่าพอร์ตปัจจุบันจะมีมูลค่า 105,600 บาท

❖ มูลค่าสินทรัพย์ (NAV)

แสดงมูลค่าสินทรัพย์สุทธิ (NAV) โดยคำนวณจากผลตอบแทนรวมของรายการปัจจุบัน และรายการในประวัติย้อนหลัง 1 เดือน, 3 เดือน, 6 เดือน, 1 ปี และตั้งแต่เริ่มต้น เช่น 1 เดือนคือการนำผลตอบแทนของรายการปัจจุบันร่วมกับผลตอบแทนทุกรายการที่เข้าเงื่อนไขในช่วง 1 เดือนที่ผ่านมา

อัตราผลตอบแทน		เฉลี่ยต่อหุ้น ณ ช่วงเวลา				
มูลค่าสินทรัพย์ (NAV)		1 เดือน	3 เดือน	6 เดือน	1 ปี	ตั้งแต่เริ่ม
		+6.26%	+6.27%	+5.97%	+5.97%	+5.97%

สมมติเงินเริ่มต้น 100,000 บาท แล้ว NAV = 5.6% หมายความว่ามูลค่าพอร์ตปัจจุบันจะมีมูลค่า 105,600 บาท

รายละเอียดและความหมายมีทั้งหมดดังนี้

1 เดือน	แสดงกำไร/ขาดทุนรวมย้อนหลัง 1 นับตั้งแต่ วันปัจจุบัน
3 เดือน	แสดงกำไร/ขาดทุนรวมย้อนหลัง 3 เดือน นับตั้งแต่วันปัจจุบัน
6 เดือน	แสดงกำไร/ขาดทุนรวมย้อนหลัง 6 เดือน นับตั้งแต่วันปัจจุบัน
1 ปี	แสดงกำไร/ขาดทุนรวมย้อนหลัง 1 ปี นับตั้งแต่วันปัจจุบัน
ตั้งแต่เริ่ม	แสดงกำไร/ขาดทุนรวมตั้งแต่เริ่มจนถึง ปัจจุบัน

❖ **เฉลี่ยต่อหุ้น ณ ช่วงเวลา**

แสดงผลตอบแทนเฉลี่ยของรายการปัจจุบัน และรายการในประวัติย้อนหลัง 1 เดือน, 3 เดือน, 6 เดือน, 1 ปี และตั้งแต่เริ่มต้นการลงทุน เช่น 1 เดือน คือการเฉลี่ยผลตอบแทนของทุกรายการที่อยู่ในประวัติย้อนหลัง 1 เดือนที่ผ่านมา

อัตราผลตอบแทน					
มูลค่าสินทรัพย์ (NAV) เฉลี่ยต่อหุ้น ณ ช่วงเวลา					
รายการปัจจุบัน (ยังไม่ได้ขาย)					+7.98%
รายการที่	1 เดือน	3 เดือน	6 เดือน	1 ปี	ตั้งแต่เริ่ม
ขายแล้ว	-4.12%	-2.80%	-2.05%	-2.05%	-2.05%

รายละเอียดและความหมายมีทั้งหมดดังนี้

รายการปัจจุบัน (ยังไม่ได้ขาย)	แสดงกำไร/ขาดทุนเฉลี่ยของรายการปัจจุบัน
1 เดือน	แสดงกำไร/ขาดทุนเฉลี่ยย้อนหลัง 1 เดือน นับตั้งแต่วันปัจจุบัน
3 เดือน	แสดงกำไร/ขาดทุนเฉลี่ยย้อนหลัง 3 เดือน นับตั้งแต่วันปัจจุบัน
6 เดือน	แสดงกำไร/ขาดทุนเฉลี่ยย้อนหลัง 6 เดือน นับตั้งแต่วันปัจจุบัน
1 ปี	แสดงกำไร/ขาดทุนเฉลี่ยย้อนหลัง 1 ปี นับตั้งแต่วันปัจจุบัน
ตั้งแต่เริ่ม	แสดงกำไร/ขาดทุนเฉลี่ยตั้งแต่เริ่มจนถึงปัจจุบัน

3.2.2.4 แสดงรายการหลักทรัพย์ที่เข้าเงื่อนไขของกลุ่ม

แสดงรายชื่อหลักทรัพย์ที่เข้าเงื่อนไข โดยจะแบ่งออกเป็นสองเมนู ดังนี้ สามารถกดปุ่ม เพื่อเปิด/ปิดการแสดงข้อมูลเพิ่มเติมได้

รายการปัจจุบัน	ประวัติ	37 รายการ	
ชื่อหุ้น	สัญญาณ B/S	สถานะ	กำไร/ขาดทุน
ASIAN	9.05 / -	มีแรงซื้อ	3.53%
CPALL	59.25 / -	ถือรอ	10.19%
BCPG	6.15 / -	ถือรอ	20.75%
AS	3.72 / -	ถือรอ	31.83%
ERW	3.8 / -	ถือรอ	17.52%
GPSC	42 / -	ถือรอ	16.89%
TTB	1.84 / -	ถือรอ	6.18%
TACC	4.74 / -	ถือรอ	4.31%

รายการปัจจุบัน	ประวัติ		
ชื่อหุ้น	สัญญาณ B/S	สถานะ	กำไร/ขาดทุน
KBANK	153 / -	ถือรอ	0.33%
วันที่มีแรงซื้อ			11 ต.ค. 2024
วันที่มีแรงขาย			-
TCAP	51.25 / -	ถือรอ	2.60%
วันที่มีแรงซื้อ			11 ต.ค. 2024
วันที่มีแรงขาย			-
BCP	36.75 / -	ถือรอ	-2.35%
วันที่มีแรงซื้อ			10 ต.ค. 2024
วันที่มีแรงขาย			-
PTT	33.5 / -	ถือรอ	0.42%
วันที่มีแรงซื้อ			24 ก.ย. 2024

*กดที่ เพื่อซ่อนหรือแสดงข้อมูลเพิ่มเติมของรายการได้ (ด้านขวา)

❖ รายการปัจจุบัน

รายการปัจจุบัน	ประวัติ		
ชื่อหุ้น	สัญญาณ B/S	สถานะ	กำไร/ขาดทุน
TPBI	4.1 / 4.4	มีแรงขาย	6.97%
TOP	51.75 / -	ถือรอ	-3.21%
ASIAN	9.05 / -	ถือรอ	0.78%
XO	24.1 / -	ถือรอ	-1.15%
AAI	5.5 / -	ถือรอ	14.18%
INET	4.82 / -	ถือรอ	0.09%
SELIC	3.16 / -	ถือรอ	0.31%
SAPPE	72.5 / -	ถือรอ	-3.41%

หน้าจอแสดงรายการหลักทรัพย์ที่เข้าเงื่อนไขเกณฑ์การ Scan โดยแสดงรายการดังนี้

1. รายการหลักทรัพย์ที่มีแรงซื้อวันนี้ โดยมีสถานะ 'มีแรงซื้อ'
2. รายการหลักทรัพย์ที่มีแรงซื้อเมื่อวันก่อนๆหน้า และยังไม่ติดสัญญาขาย โดยมีสถานะ 'ถือรอ'
3. รายการหลักทรัพย์ที่มีแรงขายวันนี้ โดยมีสถานะ 'มีแรงขาย'
4. รายการหลักทรัพย์ที่มีแรงขายวันนี้และหลังจากตลาดฯปิด รายการนี้จะเปลี่ยนสถานะเป็น 'ปิดสถานะ'

มีความหมายและรายละเอียดทั้งหมดดังนี้

ชื่อหลักทรัพย์	แสดงชื่อย่อหลักทรัพย์
สัญญา B/S	แสดงราคาที่ระบบมีสัญญาซื้อ / ขาย
วันที่มีแรงซื้อ	แสดงวันที่ระบบติดเงื่อนไขมีแรงซื้อ หลักทรัพย์
วันที่มีแรงขาย	แสดงวันที่ระบบติดเงื่อนไขมีแรงขาย หลักทรัพย์
สถานะ	แสดงสถานะของหลักทรัพย์

***สถานะของหลักทรัพย์มีทั้งหมด 5 สถานะดังนี้**

มีแรงซื้อ	มีสัญญาซื้อ
มีแรงขาย	มีสัญญาขาย
ถือรอ	รายการหลักทรัพย์ที่มีแรงซื้อเมื่อวันหน้าและ ยังไม่ติดสัญญาขาย
ปิดสถานะ	รายการหลักทรัพย์ที่มีแรงขายวันนี้ และ หลังจากตลาดฯ ปิด รายการนี้จะเปลี่ยน สถานะเป็น'ปิดสถานะ'
กำไร/ขาดทุน (%)	แสดงเปอร์เซ็นต์กำไรขาดทุน

❖ ประวัติ

หน้าจอแสดงรายการย้อนหลังที่มีการปิดสถานะสำเร็จ ของรายการที่เข้าเงื่อนไขเกณฑ์การ Scan

รายการปัจจุบัน	ประวัติ	
ชื่อหุ้น	สัญญาณ B/S	กำไร/ขาดทุน
FSMART	6.35 / 6.05	-5.03%
TPS	3.4 / 3.24	-5.01%
AKP	1.1 / 1.04	-5.76%
CMAN	2.62 / 2.42	-7.93%
TOP	53.75 / 50.5	-6.35%
AUCT	9.95 / 9.4	-5.83%
TCAP	49.5 / 50.25	1.19%
SFLEX	3.66 / 3.22	-12.30%

รายละเอียดและความหมายมีทั้งหมดดังนี้

ตั้งแต่เริ่ม

แสดงกำไร/ขาดทุนตั้งแต่เริ่มจนถึงปัจจุบัน

ชื่อหลักทรัพย์

แสดงชื่อย่อหลักทรัพย์

สัญญาณ B/S

แสดงราคาในระบบมีสัญญาณซื้อ / ขาย

วันที่มีแรงซื้อ

แสดงวันที่ ที่ระบบติดเงื่อนไขมีแรงซื้อ

หลักทรัพย์

วันที่มีแรงขาย

แสดงวันที่ ที่ระบบติดเงื่อนไขมีแรงขาย

หลักทรัพย์

กำไร/ขาดทุน (%)

แสดงเปอร์เซ็นต์กำไรขาดทุน

4. Graph

ใช้สำหรับติดตามราคาหลักทรัพย์ในรูปแบบกราฟ Real Time สามารถดูย้อนหลังได้สูงสุด 100 แห่งราคา อีกทั้งยังมี Indicator และ Tools ต่างๆที่เป็นตัวช่วยให้นักลงทุนสามารถวิเคราะห์หลักทรัพย์ที่สนใจได้



4.1 ส่วนของการค้นหาและตั้งค่าการแสดงผลของกราฟ



4.1.1 หน้าต่างค้นหาหลักทรัพย์

สำหรับค้นหาหลักทรัพย์ และตลาดหลักทรัพย์ที่ต้องการดูกราฟราคา

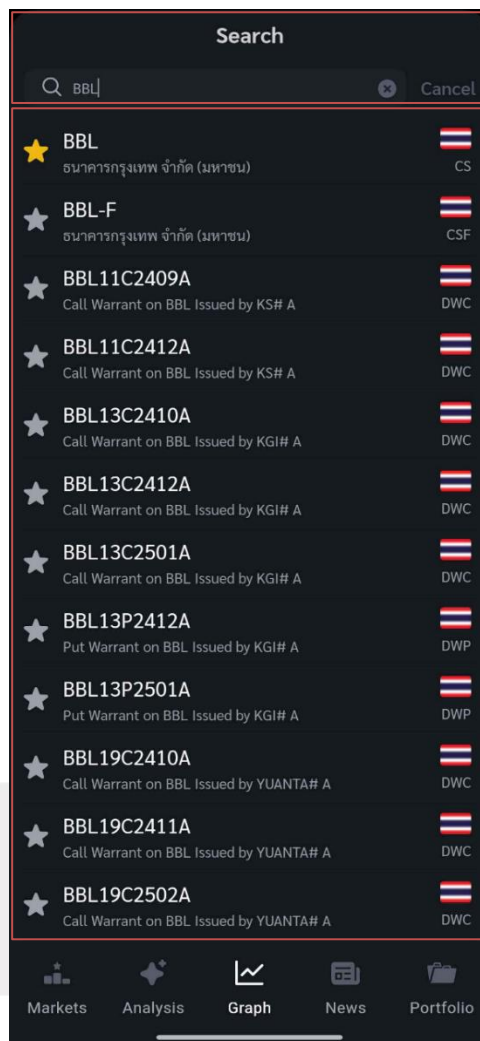





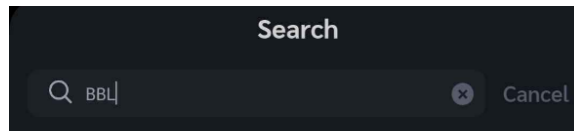







4.1.1.1 Symbol Search

สำหรับค้นหาหลักทรัพย์ที่สนใจ ยังสามารถค้นหาประเภทของตลาดหลักทรัพย์ได้ และสามารถกดปุ่ม Clear ที่ด้านขวามือของช่อง เพื่อเคลียร์ชื่อหลักทรัพย์ในช่องได้ เมื่อกรอกชื่อหลักทรัพย์แล้วจะแสดงรายชื่อหลักทรัพย์ที่ค้นหาใน



4.1.1.2 Symbol List

สำหรับแสดงรายการหลักทรัพย์หรือประเภทของตลาดหลักทรัพย์ที่ค้นหา กรณีที่ยังไม่ได้ชื่อหลักทรัพย์ในช่อง Search จะแสดงรายชื่อหลักทรัพย์ทั้งหมด ยังสามารถกดปุ่มดาวเพื่อเพิ่มหรือลบหลักทรัพย์ในส่วน Watchlist ได้ และเมื่อกดเลือกหลักทรัพย์ในรายการ จะแสดงกราฟของหลักทรัพย์ที่เลือก

★	BBL	ธนาคารกรุงเทพ จำกัด (มหาชน)		CS
★	BBL-F	ธนาคารกรุงเทพ จำกัด (มหาชน)		CSF
★	BBL11C2409A	Call Warrant on BBL Issued by KS# A		DWC
★	BBL11C2412A	Call Warrant on BBL Issued by KS# A		DWC
★	BBL13C2410A	Call Warrant on BBL Issued by KGI# A		DWC
★	BBL13C2412A	Call Warrant on BBL Issued by KGI# A		DWC
★	BBL13C2501A	Call Warrant on BBL Issued by KGI# A		DWC
★	BBL13P2412A	Put Warrant on BBL Issued by KGI# A		DWP
★	BBL13P2501A	Put Warrant on BBL Issued by KGI# A		DWP
★	BBL19C2410A	Call Warrant on BBL Issued by YUANTA# A		DWC
★	BBL19C2411A	Call Warrant on BBL Issued by YUANTA# A		DWC
★	BBL19C2502A	Call Warrant on BBL Issued by YUANTA# A		DWC

4.1.2 Time Frame และ Interval

สำหรับกำหนดค่าเวลาต่อหนึ่งแท่งราคา และกำหนดช่วงระยะเวลาที่ต้องการให้กราฟแสดง

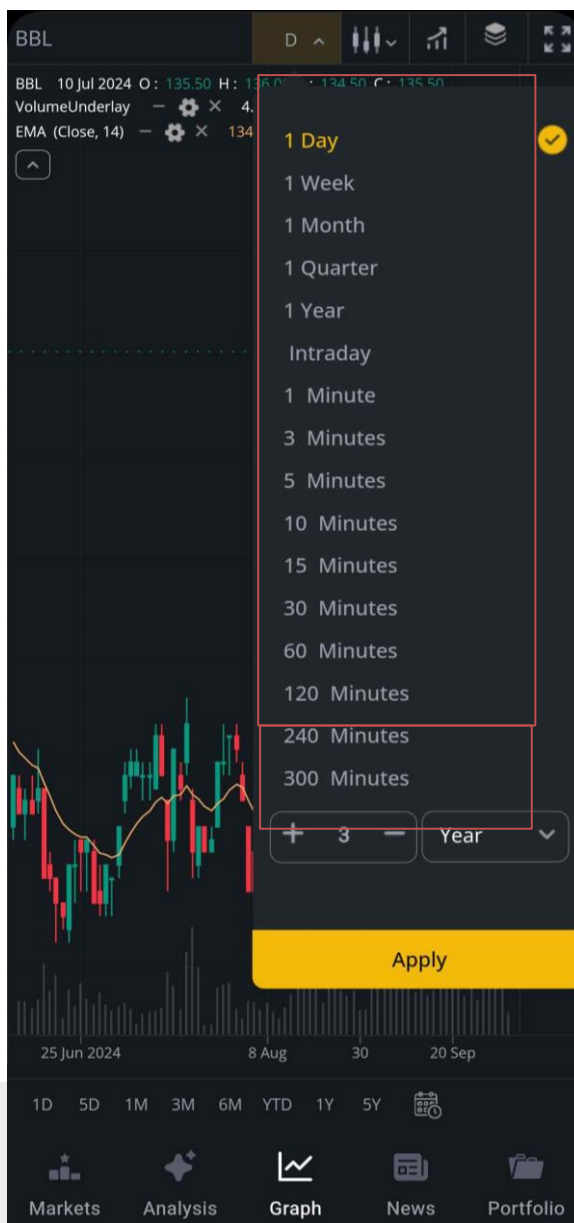

4.1.2.1 Time Frame

สำหรับกำหนดค่าเวลาต่อหนึ่งแท่งราคาของกราฟ หากเลือก 1 Day กราฟราคาหนึ่งแท่ง จะมีเวลา เท่ากับ 1 วัน

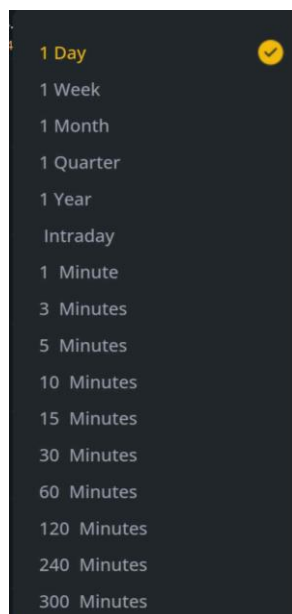

4.1.2.2 Interval

สำหรับกำหนดช่วงระยะเวลาของกราฟ หากเลือก 1 Year จะแสดงกราฟเป็นระยะเวลา 1 ปี นับตั้งแต่หลักทรัพย์นั้นเปิดขายเป็นครั้งแรกสุด สามารถกดยืนยันการตั้งค่าได้ด้วยปุ่ม Apply

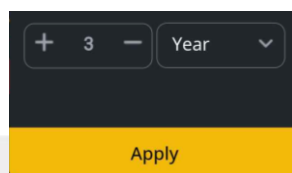

4.1.3 Price Style

สำหรับเปลี่ยนลักษณะการแสดงผลของแท่งราคา มีให้เลือกทั้งหมด 11 รูปแบบ



4.1.4 Add Indicator

สำหรับเรียกใช้เครื่องมือ Indicator ที่ช่วยในการวิเคราะห์ สามารถแยกประเภท และค้นหา Indicator ได้

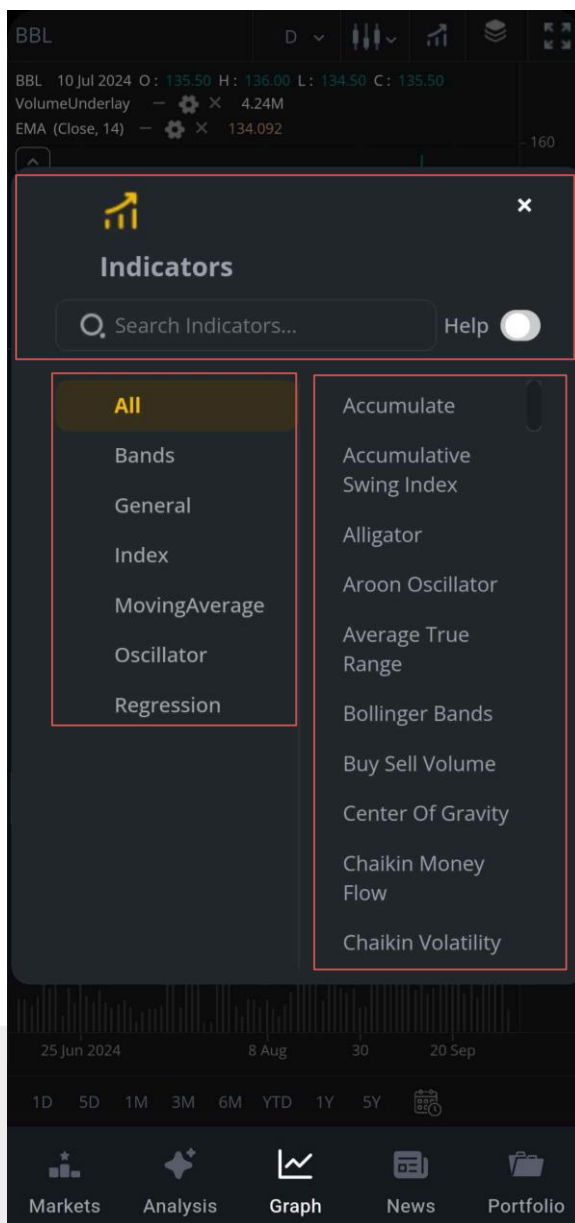

4.1.4.1 Search Indicator

สำหรับค้นหา Indicator ที่ต้องการใช้งาน สามารถเปิดใช้ งานปุ่ม Help ด้านขวามือ เพื่อเพิ่มคำอธิบายของ Indicator

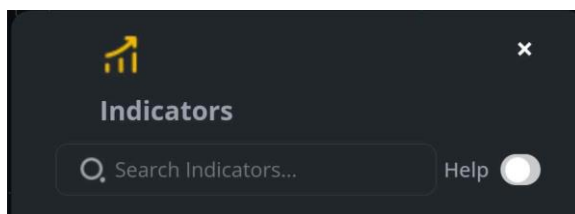

4.1.4.2 Indicator Type

สำหรับแยกประเภทของ Indicator มีทั้งหมด 7 ประเภท สามารถกดเลือกประเภทเพื่อแสดงรายการในส่วนที่ 4.1.4.3

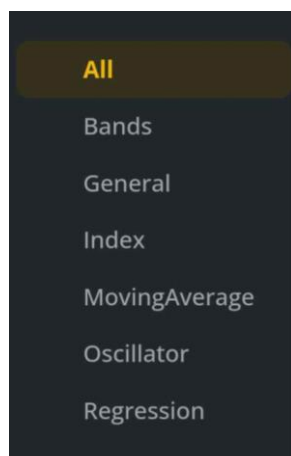

4.1.4.3 Indicator List

สำหรับแสดงรายการ Indicator ที่ตรงกับประเภทที่เลือกในส่วนที่ 4.1.4.2 หรือแสดงรายการที่ค้นหา สามารถนำเมาส์ไปชี้ที่รายการเพื่อแสดงความหมายของ Indicator นั้นๆได้

- Accumulate
- Accumulative Swing Index
- Alligator
- Aroon Oscillator
- Average True Range
- Bollinger Bands
- Buy Sell Volume
- Center Of Gravity
- Chaikin Money Flow

4.1.5 Template and Chart

สำหรับบันทึกกราฟที่ทำการวิเคราะห์แล้ว สามารถเรียกดูในภายหลังได้

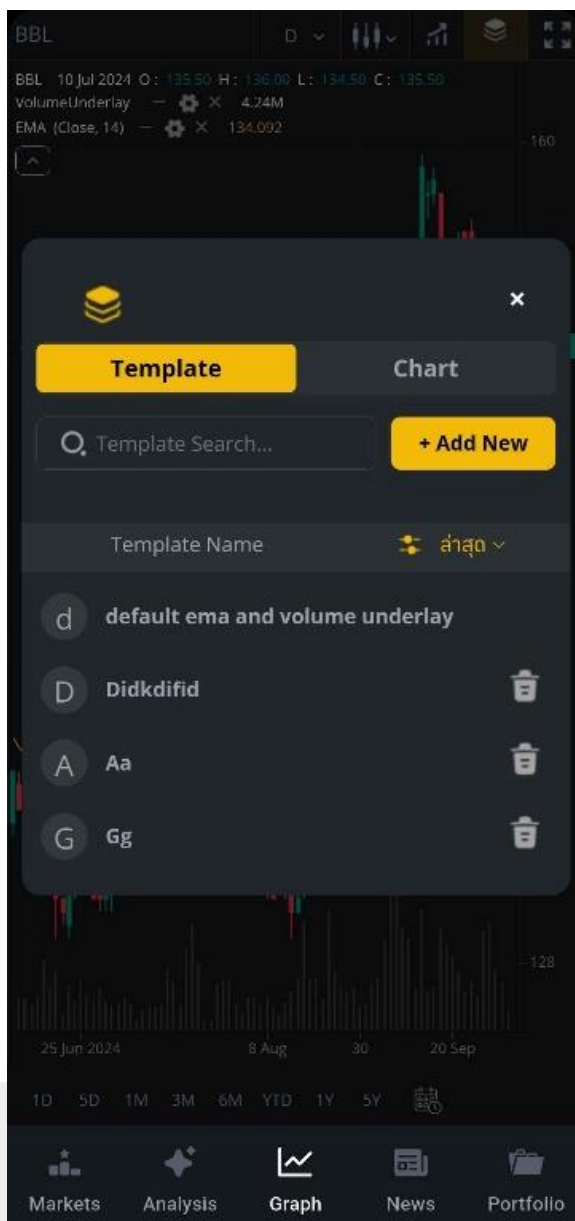

4.1.5.1 Template

สำหรับบันทึก Indicator ที่ใช้สำหรับวิเคราะห์กราฟ สามารถค้นหารายชื่อ Template ที่บันทึกที่ช่อง Template Search กดที่ปุ่ม + Add New เพื่อบันทึก Template และสามารถกดที่ปุ่มถึงขยะเพื่อลบ Template ที่ไม่ต้องการ บันทึกได้สูงสุด 10 รายการ

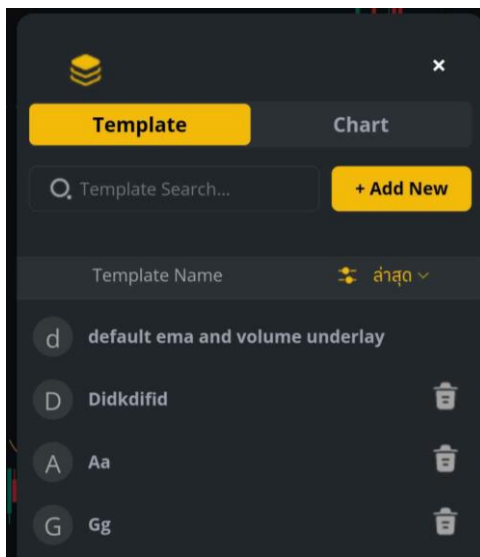

4.1.5.2 Chart

สำหรับบันทึกหลักทรัพย์ และ Indicator ที่ใช้สำหรับวิเคราะห์กราฟ สามารถค้นหารายชื่อ Chart ที่บันทึกไปที่ช่อง Chart Search กดที่ปุ่ม + Add New เพื่อบันทึก Chart และสามารถกดที่ปุ่ม ถึงขยะเพื่อลบ Chart ที่ไม่ต้องการ บันทึกได้สูงสุด 10 รายการ

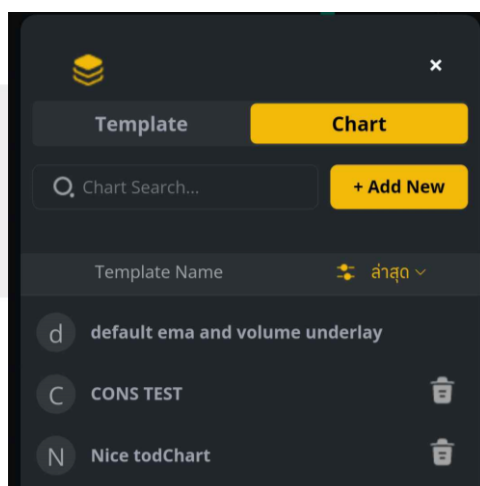

4.1.6 Full Screen

สำหรับขยาย และแสดงกราฟในแนวนอนแบบเต็มจอ ทำให้เห็นกราฟชัดเจนมากยิ่งขึ้น



4.2 ความหมายและการใช้งานกราฟเบื้องต้น



รายละเอียดและความหมายมีทั้งหมดดังนี้

- สามารถใช้ Scroll เม้าส์เพื่อซูมเข้าซูมออกหน้ากราฟได้
- สามารถกดเม้าส์ซ้ายค้างแล้วลากไปทางซ้ายทางขวาเพื่อเลื่อนหน้ากราฟได้
- ชื่อย่อหลักทรัพย์ของกราฟ จะแสดงอยู่ด้านบนซ้ายสุดของกราฟ

BBL 10 Sep 2024

- ด้านขวามือของชื่อย่อหลักทรัพย์จะแสดงวันที่
- ด้านบนซ้ายของกราฟ จะแสดงค่า Open, High, Low, Close ของแท่งราคาที่นำมาสืบไป

BBL 10 Sep 2024 O : 152.50 H : 154.00 L : 151.50 C : 153.00

- กราฟแกน Y แสดงราคา กราฟแกน X แสดงวันที่
- กรอบราคาที่แสดงในแกน Y คือราคา Last Sale

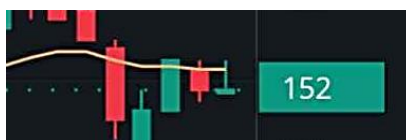

ความหมายของแท่งราคา

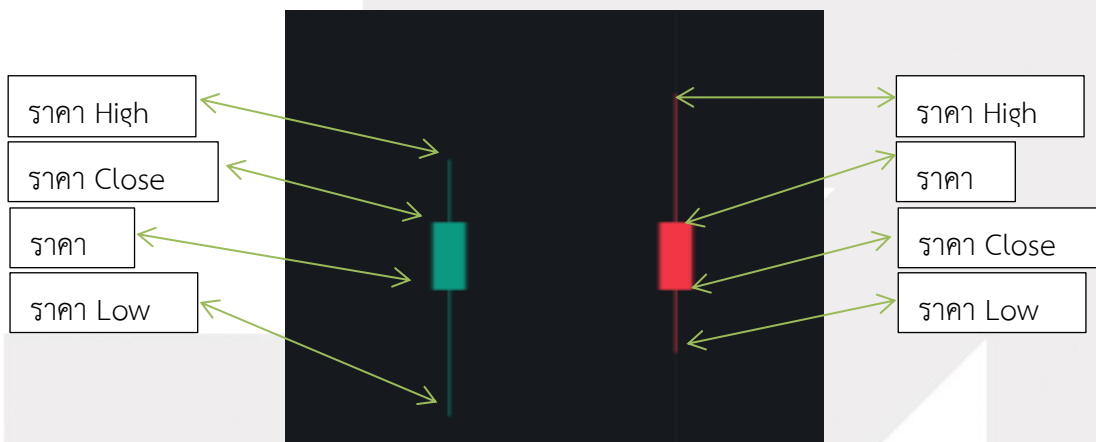

- **สีแดง** หมายถึง ราคา Close ของวันที่ดูข้อมูล ต่ำกว่า ราคา Close ของวันก่อนหน้า
- **สีเขียว** หมายถึง ราคา Close ของวันที่ดูข้อมูล สูงกว่าหรือเท่ากับ ราคา Close ของวันก่อนหน้า

4.3 Calendar Date Range, Period

เครื่องมือสำหรับการเรียกดูข้อมูล Graph ราคาของหลักทรัพย์ ที่กำหนดช่วงวันที่ตายตัว

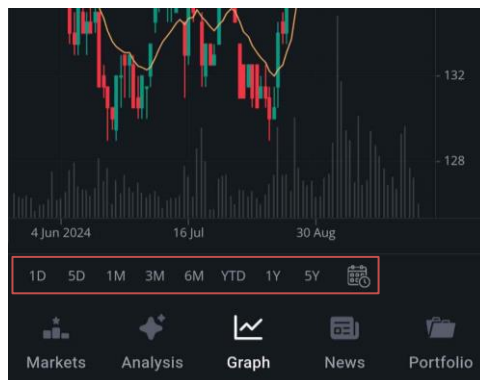

รายละเอียดและความหมายมีทั้งหมดดังนี้

1D	แสดงข้อมูลย้อนหลัง 1 วัน และใช้แท่งราคารายนาที่
5D	แสดงข้อมูลย้อนหลัง 5 วัน และใช้แท่งราคาราย 5 นาที
1M	แสดงข้อมูลย้อนหลัง 30 วัน และใช้แท่งราคาราย 30 นาที
3M	แสดงข้อมูลย้อนหลัง 90 วัน และใช้แท่งราคารายชั่วโมง
6M	แสดงข้อมูลย้อนหลัง 180 วัน และใช้แท่งราคารายชั่วโมง
YTD	แสดงข้อมูลตั้งแต่ต้นปีปฏิทินจนถึงปัจจุบัน และใช้แท่งราคารายวัน
1Y	แสดงข้อมูลย้อนหลัง 365 วัน และใช้แท่งราคารายวัน
5Y	แสดงข้อมูลย้อนหลัง 5 ปี และใช้แท่งราคารายสัปดาห์
Calenda	แสดงข้อมูลย้อนหลังด้วยการระบุวันที่

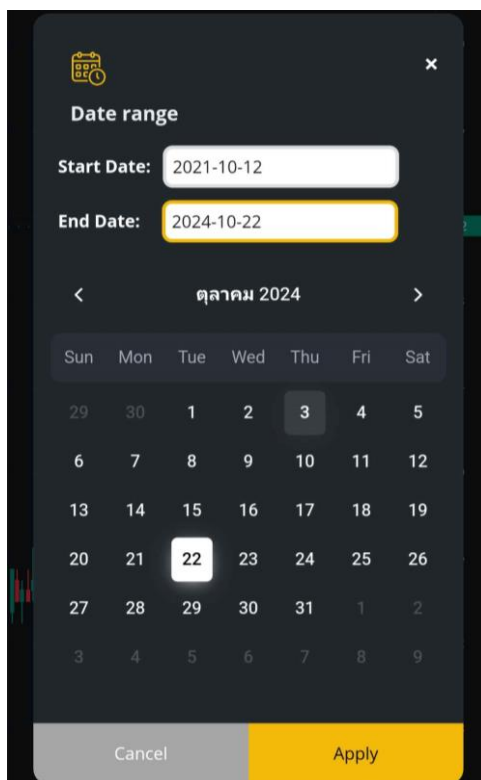

การใช้งาน Calenda มีดังนี้

1. Start Date สำหรับกำหนดวันที่เริ่มต้นของข้อมูล Graph ราคา
2. End Date สำหรับกำหนดวันที่สุดท้ายของข้อมูล Graph ราคา
3. สามารถกำหนดวันที่ด้วยการกดเลือกวันที่ที่ปฏิทินได้
4. กด Apply เพื่อเริ่มต้นการเรียกข้อมูล Graph

5. News

แสดงข่าวของหลักทรัพย์ทั้งหมด สามารถค้นหาข่าวด้วยชื่อหลักทรัพย์ หรือหัวข้อข่าว และกำหนดประเภทข่าวที่อยากให้เห็นในรายการข่าวได้



5.1 การค้นหาข่าวสาร และการแยกประเภทข่าว

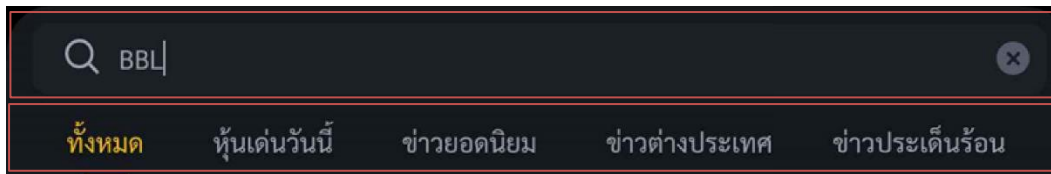

5.1.1 News Search

สำหรับค้นหาข้อมูลข่าวสารเกี่ยวกับหลักทรัพย์ สามารถค้นหาข่าวจากชื่อย่อหลักทรัพย์หรือหัวข้อข่าวเพื่อเข้าถึงข่าวสารที่เกี่ยวข้องได้

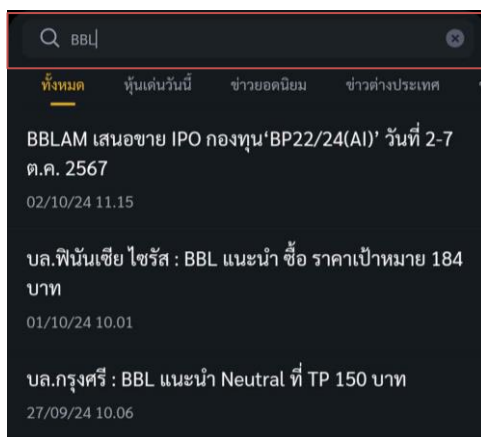

รูปตัวอย่างการค้นหาจากชื่อย่อหลักทรัพย์



รูปตัวอย่างการค้นหาจากหัวข้อข่าว

5.1.2 News Type

สำหรับกำหนดประเภทข่าวที่ต้องการให้แสดงในรายการข่าว มีทั้งหมด 5 ประเภท

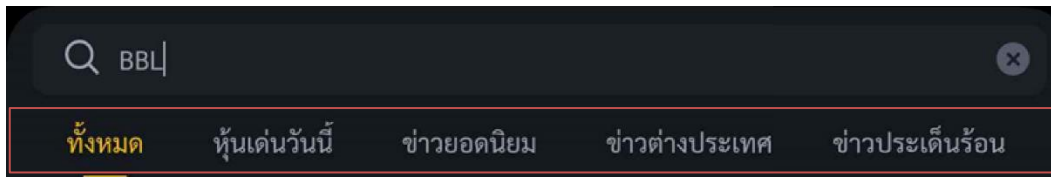

5.2 News List

แสดงรายการข่าวตามประเภทข่าวที่กำหนด และเมื่อทำการค้นหาข่าว จะแสดงรายการข่าวของหลักทรัพย์หรือหัวข้อข่าวที่เกี่ยวข้อง และสามารถกดที่รายการข่าวเพื่อลิงก์ไปหน้าข่าวได้

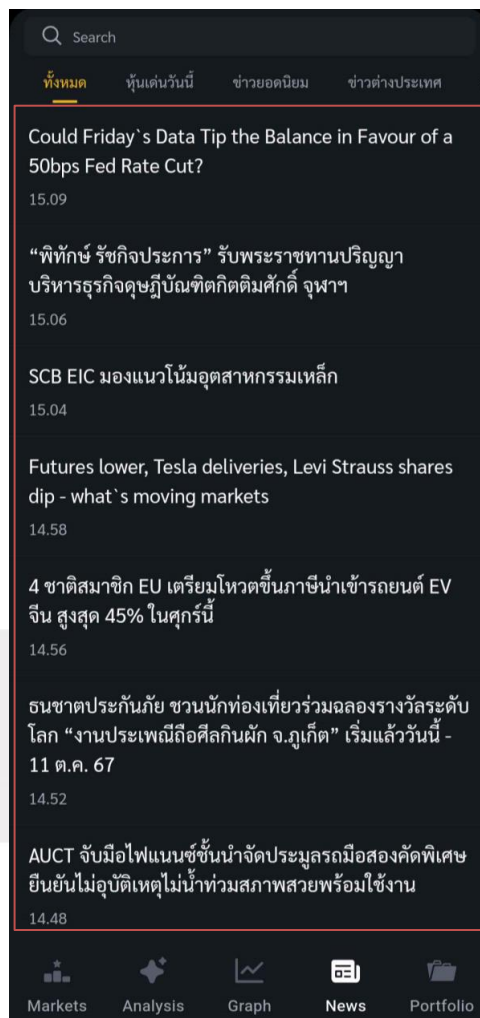



**BBLAM เสนอขาย IPO
กองทุน'BP22/24(AI)' วันที่ 2-7
ต.ค. 2567**



สาขาอาวุโาไฟแนนซ์ไทย- 2 ต.ค. 67 11:15 น.

BBLAM เสนอขาย IPO 'กองทุนรวมบัวหลวง'

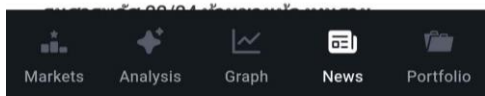

รูปตัวอย่างของหน้าข่าว

6.Portfolio

หน้าจอแสดงข้อมูลหลักทรัพย์ที่มีอยู่ในพอร์ต, วงเงินเครดิตคงเหลือ, กำไร/ขาดทุน และ รายละเอียดต่างๆ ของบัญชี โดยแบ่งเป็น 2 เมนูดังนี้

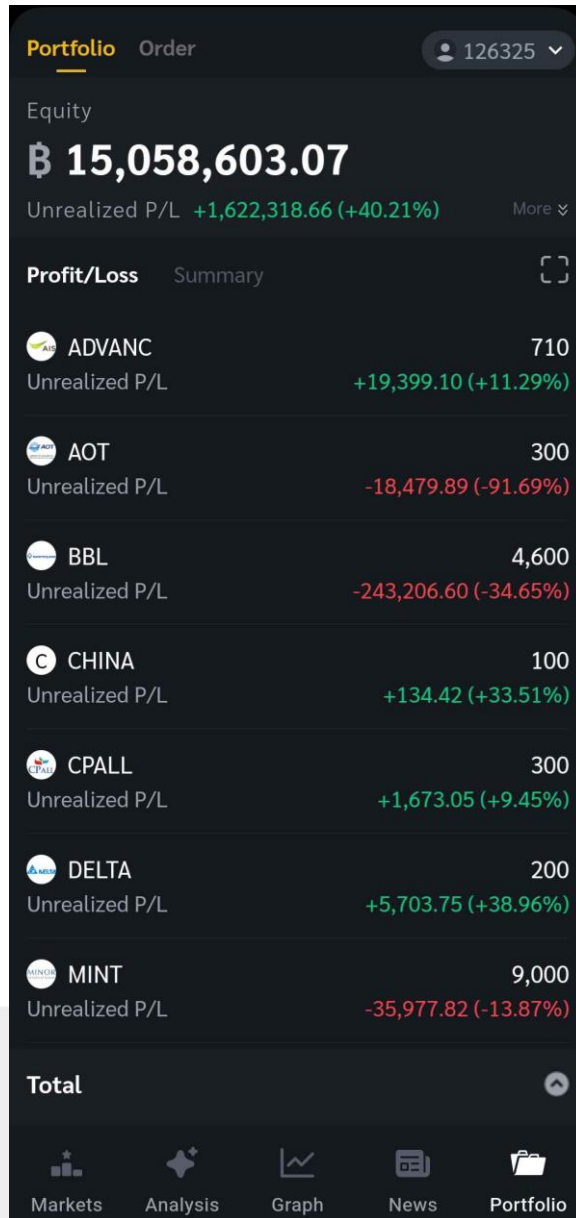

6.1 Portfolio

แสดงข้อมูลบัญชีลูกค้า หลักทรัพย์ที่ถือครอง และรายการซื้อขายหลักทรัพย์ประจำวัน

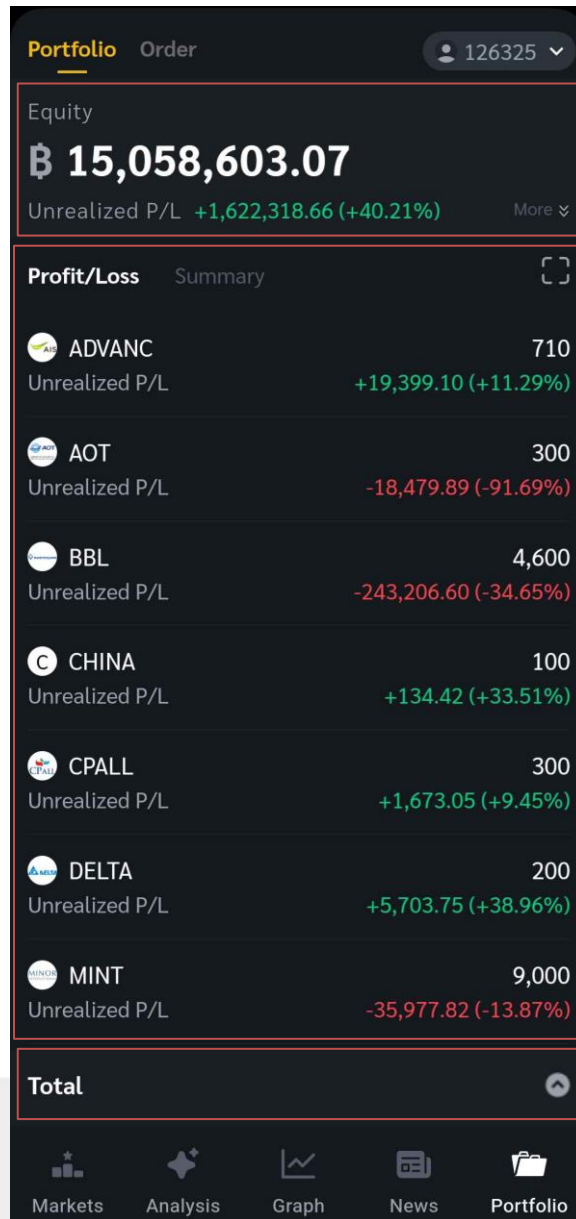

6.1.1 Customer Info

*สามารถกดที่ปุ่ม More/Less เพื่อซ่อนหรือแสดงรายละเอียดบัญชีของลูกค้าเพิ่มเติมได้

❖ Cash Account and Cash Balance

Equity	
฿ 15,058,603.07	
Unrealized P/L +1,622,318.66 (+40.21%)	
Credit Line	Buy Limit
10,000,000.00	9,388,166.07
High Limit	Acc Type
9,388,166.07	Cash
	Less 

รายละเอียดและความหมายมีทั้งหมดดังนี้

Equity	สินทรัพย์รวมของลูกค้า
Unrealized P/L	เป็นส่วนที่เปรียบเทียบมูลค่าการขายของหลักทรัพย์ที่มีอยู่ในพอร์ตทั้งหมดกับมูลค่าของหลักทรัพย์ที่คำนวณจากราคาซื้อขายล่าสุดในตลาด มีสูตรดังนี้ (Current Value - Cost)
Credit Line	วงเงินซื้อสูงสุดต่อวันที่ได้รับการอนุมัติจาก Broker
Buy Limit	ยอดเงินที่แท้จริงที่ลูกค้าสามารถซื้อหลักทรัพย์ได้
High Limit	ยอดเงินที่สูงสุดที่ลูกค้าสามารถซื้อหลักทรัพย์ได้
Acc Type	ประเภทบัญชีของลูกค้า

❖ Credit Balance

Equity	
฿ 332,989,726.08	
Unrealized P/L +13,043,243.50 (+39.45%)	
Credit Line	Excess Equity
10,000,000.00	312,192,059.23
PP	Cash Balance
624,384,118.45	301,374,899.68
%MM	Margin Required
100.00	20,796,992.60
Liabilities (Loan)	Acc Type
10.00	Credit Balance Less ↗

รายละเอียดและความหมายมีทั้งหมดดังนี้

Equity	สินทรัพย์รวมของลูกค้า
Unrealized P/L	เป็นส่วนที่เปรียบเทียบมูลค่าการขายของหลักทรัพย์ที่มีอยู่ในพอร์ตทั้งหมดกับมูลค่าของหลักทรัพย์ที่คำนวณจากราคาซื้อขายล่าสุดในตลาด มีสูตรดังนี้ (Current Value - Cost)
Credit Line	วงเงินซื้อสูงสุดต่อวันที่ได้รับการอนุมัติจาก Broker
Excess Equity	สินทรัพย์ส่วนเกินของลูกค้า ซึ่งนำไปใช้คำนวณอำนาจในการซื้อของลูกค้า
PP	อำนาจในการซื้อของลูกค้า
Cash Balance	มูลค่าเงินที่ลูกค้าวางไว้ในบัญชี
%MM	มูลค่าหลักทรัพย์ที่ต้องดำรงไว้
Margin Required	มูลค่าหลักทรัพย์ประกัน
Liabilities (Loan)	มูลค่ากู้ยืมของลูกค้า
Acc Type	ประเภทบัญชีของลูกค้า

6.1.2 ข้อมูลหลักทรัพย์ที่ถือครอง และรายการซื้อขายหลักทรัพย์ประจำวัน

Profit/Loss	Summary		Profit/Loss	Summary	
7UP	200	Unrealized P/L 0.00 (0.00%)	BDMS	400,000	Avg 28.08
ADVANC	6,100	Unrealized P/L +132,944.31 (+9.84%)		Cost 11,230,798.80	Unrealized P/L +468,323.70 (+4.17%)
CHINA	100	Unrealized P/L +34.15 (+6.81%)		Realized P/L	
KEX	100	Unrealized P/L -351.42 (-56.99%)	CHAO	34,900	Avg 11.93
PTT	1,600	Unrealized P/L -2,981.04 (-5.21%)		Cost 416,452.07	Unrealized P/L -46,539.81 (-11.18%)
SCB	3,700	Unrealized P/L -17,875.80 (-4.53%)		Realized P/L	
TTB	200	Unrealized P/L -1.87 (-0.55%)	SITHAI	20,000	Avg 1.41
				Cost 28,177.26	Unrealized P/L -379.35 (-1.35%)
				Realized P/L	

*กดที่ เพื่อซ่อนหรือแสดงข้อมูลเพิ่มเติมของหลักทรัพย์ได้ (ด้านขวา)

❖ Profit/Loss

ADB	a	b	600
Avg			1.07
Cost			641.76
Unrealized P/L			-354.55 (-55.25%)
Realized P/L			

รายละเอียดและความหมายมีทั้งหมดดังนี้

Symbol (a)	โลโก้ และชื่อของหลักทรัพย์ที่ลูกค้ามีอยู่
On Hand (b)	จำนวนหลักทรัพย์ที่ลูกค้ามีอยู่และสามารถขายได้
Avg	ราคาเฉลี่ยหลักทรัพย์ที่ลูกค้าซื้อ
Cost	ต้นทุนหลักทรัพย์ที่ลูกค้าซื้อ

Unrealized P/L

เป็นส่วนที่เปรียบเทียบมูลค่าการขายของหลักทรัพย์ที่มีอยู่ในพอร์ตทั้งหมดกับมูลค่าของหลักทรัพย์ที่คำนวณจากราคาซื้อขายล่าสุด มีสูตรดังนี้ (Current Value - Cost)

Realized P/L

มูลค่าของผลกำไรหรือขาดทุนที่เกิดขึ้นจริงหลังจากขายหลักทรัพย์ในพอร์ต มีสูตรดังนี้ (Sell Amount - Cost)

❖ Summary

สรุปรายการซื้อ/ขาย ของลูกค้าตามหลักทรัพย์เฉพาะที่จับคู่ได้เรียบร้อยแล้ว โดยแยกตามคำสั่งซื้อ/ขาย

Profit/Loss	Summary		
Symbol	Side	Volume	Net Amount
TTB	B	4,300	7,455.48
Total Bought			7,439.00
ADVANC	S	100	26,940.20
BANPU	S	1,000	4,649.68
Total Sold			31,660.00
Total Net			24,221.00

รายละเอียดและความหมายมีทั้งหมดดังนี้

Symbol	ชื่อหลักทรัพย์ที่ลูกค้ามีอยู่
Side	ฝั่งของคำสั่ง B = Buy และ S = Sell
Volume	ปริมาณหลักทรัพย์ที่ทำการซื้อขาย
Net Amount	ยอดเงินของลูกค้าที่จะต้องจ่ายในกรณีซื้อ หรือรับในกรณีขาย

วิธีการคำนวณ Net Amount มีดังนี้

Buy Amount = Amount + Commission

Sell Amount = Amount - Commission

Total Bought มูลค่าซื้อของหลักทรัพย์ทั้งหมด ณ วันทำการปัจจุบัน

Total Sold มูลค่าขายของหลักทรัพย์ทั้งหมด ณ วันทำการปัจจุบัน

Total Net

จำนวนเงินรับ/จ่ายสุทธิในแต่ละวัน ถ้ามีค่าเป็นบวก หมายถึงจำนวนเงินที่ได้รับภายในวันนี้ ถ้ามีค่าเป็นลบ หมายถึงจำนวนเงินที่ต้องจ่ายภายในวันนี้

6.1.3 Total

Total	
Amount	4,034,394.48
Market Value	5,672,312.00
Realized P/L	

*สามารถกด  เพื่อซ่อนหรือแสดงข้อมูลเพิ่มเติมได้

รายละเอียดและความหมายมีทั้งหมดดังนี้

Amount	มูลค่าของหลักทรัพย์ที่ได้ทำการซื้อเข้า Portfolio
Market Value	มูลค่าปัจจุบันโดยรวมของทุกหลักทรัพย์ใน Portfolio
Realized P/L	มูลค่าของผลกำไร / ขาดทุนจริงที่เกิดจากการขายหลักทรัพย์ คำนวณดังนี้ Sell Amount – Cost

6.2 Order

แสดงราย Order ที่ถูกส่งคำสั่งทั้งหมด

Portfolio		Order	0008848
<input checked="" type="radio"/>	BBL	a	Detail Cancel
	Order No.	12000009	b 11:54:32
	Side		BUY
	Status		Matched
	Matched / Volume		100 / 100
	Price		*MO
<input checked="" type="radio"/>	BBL		Detail Cancel
	Order No.	12000008	11:54:14
	Side		BUY
	Status		Canceled from SET
	Matched / Volume		0 / 1,000
	Price		150

รายละเอียดและความหมายมีทั้งหมดดังนี้

Symbol (a)	โลโก้ และชื่อย่อของหลักทรัพย์
Entry Time (b)	เวลาที่ส่งคำสั่ง
Order No.	หมายเลขของคำสั่ง
Side	ชนิดของคำสั่งว่าเป็นการซื้อหรือการขาย
Status	สถานะของคำสั่ง (status)
Matched/Volume	จำนวนหลักทรัพย์ที่ได้จับคู่แล้ว/ปริมาณหลักทรัพย์ที่ต้องการซื้อขาย
Price	ราคาหลักทรัพย์ที่ทำการซื้อขาย
Cancel	ยกเลิกคำสั่งซื้อขาย
Detail	แสดงรายละเอียดทั้งหมดของคำสั่งซื้อขาย

6.2.1 Order Detail

Portfolio **Order** 0008848

TTB [Detail](#) [Cancel](#)

Order No. 12000007 11:52:50

Order Detail

Order No.	12000003	Side	S
Symbol	BANPU	Volume	1,000
Price	4.66	Iceberg	
NVDR		Matched	1,000
Status	M	Quote	Y
Entry Id	9995	Entry Time	30 Dec 24
Canceller		Cancel Time	
Condition	DAY	Expire Date	30 Dec 24
Quote Time	11:50:31	Org Price	4.66
Terminal	TradeMan	Type	Normal
Reject :			

Volume	Price	Time
1,000	4.66	11:40:53

ADVANC [close](#) [Detail](#) [Cancel](#)

Order No. 12000001 11:49:24

Side **SELL**

Status **Matched**

Matched / Volume 100 / 100

Price 270

Markets Analysis Graph News Portfolio

❖ Detail

Order Detail			
Order No.	12000003	Side	S
Symbol	BANPU	Volume	1,000
Price	4.66	Iceberg	
NVDR		Matched	1,000
Status	M	Quote	Y
Entry Id	9995	Entry Time	30 Dec 24
Cancelled		Cancel Time	
Condition	DAY	Expire Date	30 Dec 24
Quote Time	11:50:31	Org Price	4.66
Terminal	TradeMan	Type	Normal
Reject :			

รายละเอียดและความหมายมีทั้งหมดดังนี้

Order No.	หมายเลขของคำสั่งซื้อขาย
Side	ฝั่งของคำสั่ง B = Buy, S = Sell
Symbol	ชื่อย่อของหลักทรัพย์
Volume	ปริมาณหลักทรัพย์ที่ทำการซื้อขาย
Price	ราคาหลักทรัพย์ที่ทำการซื้อขาย
Iceberg	จำนวนหลักทรัพย์ที่ออกแสดงในตลาด
NVDR	แสดงว่าเป็นคำสั่งซื้อขายแบบ NVDR Order หรือไม่
Matched	จำนวนหลักทรัพย์ที่ได้จับคู่แล้ว
Status	สถานะของคำสั่งซื้อขาย

สถานะของคำสั่งซื้อขาย มีดังนี้

A = รายการซื้อขายที่มีปัญหาเรื่องวงเงินเครดิตหรือ Short Sell และต้องรอการอนุมัติจากผู้มีอำนาจ

D = รายการซื้อขายที่มีปัญหาเรื่องวงเงินเครดิตหรือ Short Sell และไม่ผ่านการอนุมัติจากผู้มีอำนาจ

C = รายการซื้อขายที่ถูกคำสั่งยกเลิกจากตลาดฯ

- X = รายการซื้อขายที่ถูกยกเลิกเรียบร้อยแล้ว
- O = รายการซื้อขายที่พร้อมจะทำการจับคู่
- M = รายการซื้อขายที่สามารถจับคู่ได้แล้ว
- R = รายการซื้อขายที่ถูกปฏิเสธจากระบบหรือตลาดหลักทรัพย์
- PC = รายการซื้อขายที่รอการยืนยันการแก้ไขรายการซื้อขาย (Change)
- PO = รายการซื้อขายที่รอการอนุมัติจากผู้มีอำนาจในช่วงเวลา Pre-Open
- POA = รายการซื้อขายที่ได้รับการอนุมัติจากผู้มีอำนาจแล้วในช่วงเวลา Pre-Open
- PX = รายการซื้อขายที่รอการยืนยันการขอยกเลิกจากตลาดหลักทรัพย์
- OA = รายการซื้อขายที่มีปัญหาและผ่านการอนุมัติแล้วซึ่งพร้อมจะทำการจับคู่
- MA = รายการซื้อขายที่มีปัญหาและผ่านการอนุมัติแล้วซึ่งสามารถจับคู่ได้ทั้งจำนวน
- XA = รายการซื้อขายที่มีปัญหาและผ่านการอนุมัติแล้วซึ่งได้ขอทำการอนุมัติแล้ว
- S = รายการซื้อขายที่ถูกส่งมาจากระบบ Sub broker และรอการ Approve หรือ Rekey จากโบรกเกอร์
- W = รายการซื้อขายที่ถูกส่งมาจากระบบ Sub broker และมีคำสั่งให้การ Approve ก่อนที่จะส่งไปยังตลาดฯ

Quote

บอกว่าคำสั่งถึงตลาดฯ และได้รับการยืนยันแล้ว (ถ้าไม่ได้ค่า Y เป็นช่องว่างเปล่า อาจหมายถึงคำสั่งยังไม่ไปตลาดเช่นส่งช่วง Start หรือ หมายถึงยังไม่ได้การยืนยัน)

Entry Id

เลขประจำตัวผู้ป้อนคำสั่ง

Entry Time

เวลาที่ทำการส่งคำสั่งซื้อขาย

Canceller

เลขประจำตัวผู้ยกเลิกคำสั่ง

Cancel Time

เวลาที่ยกเลิกคำสั่ง

Condition

เงื่อนไขการส่งคำสั่งซื้อขาย

เงื่อนไขการส่งคำสั่งซื้อขาย มีทั้งหมดดังนี้

DAY = คำสั่งซื้อขายจะหมดอายุภายในวันที่ส่งคำสั่ง หากไม่ได้รับการจับคู่จะถูกยกเลิก

DATE = การระบุวันหมดอายุของคำสั่งซื้อขาย แต่ไม่เกิน 30 วัน

CANCEL = เมื่อส่งคำสั่งซื้อขายแล้ว หากไม่เกิดการจับคู่คำสั่งซื้อขายนั้นจะตั้งรอนจนถึงวันที่ 30 โดยนับวันที่ส่งคำสั่งซื้อขายเป็นวันที่ 1

IOC = เมื่อส่งคำสั่งซื้อขายแล้ว คำสั่งนั้นจะต้องจับคู่ได้ทันทีที่ไปถึงตลาดฯ โดยอาจจะจับคู่ได้เพียงบางส่วนหรือทั้งหมดก็ได้และส่วนที่ไม่สามารถจับคู่ได้จะถูกยกเลิกทันที

FOK = เมื่อส่งคำสั่งซื้อขายแล้ว คำสั่งนั้นจะต้องจับคู่ได้ทั้งหมดทันทีที่ไปถึงตลาดฯ โดยผลของการจับคู่จะเกิดรายการซื้อขาย (Deal) ก็รายการก็ได้ แต่ถ้าหากคำสั่งซื้อขายนั้นไม่สามารถจับคู่ได้ทันทีที่ไปถึงตลาดฯ คำสั่งซื้อขายนั้นจะถูกยกเลิกทั้งหมดทันที

Expire Date	วันหมดอายุของคำสั่งซื้อขาย
Quote Time	เวลาที่ได้รับการยืนยันคำสั่งจากตลาดฯ
Original Price	ราคาดั้งเดิมของคำสั่ง มีประโยชน์สำหรับคำสั่งซื้อขายที่ราคาตลาด ถ้าคำสั่งจับคู่ได้ไม่ครบตามปริมาณทั้งหมดของคำสั่งปริมาณที่เหลือจะถูกเสนอซื้อหรือเสนอขายที่ราคาสูงกว่าหรือต่ำกว่าราคาที่จับคู่ได้ครั้งสุดท้ายอยู่ 1 ช่วงราคาตามลำดับ
Terminal	อุปกรณ์ที่ใช้ส่งคำสั่ง
Type	ประเภทคำสั่งซื้อขาย
Reject	รายละเอียดของการถูกปฏิเสธคำสั่งซื้อขาย

❖ Deal List

แสดงรายการที่เกิดการจับคู่ของคำสั่งซื้อขายนั้นๆ

Volume	Price	Time
1,000	4.66	11:40:53

รายละเอียดและความหมายมีทั้งหมดดังนี้

Volume	จำนวนของหลักทรัพย์ที่จับคู่
Price	ราคาของหลักทรัพย์ที่จับคู่
Time	เวลาที่เกิดการจับคู่